京城日報
朝刊
朝夕刊共八頁
●本紙定價 一部金六錢 一箇月金一圓廿錢 郵税一箇月金十五錢 外國發送郵税共一箇月金四圓
廣告料 五號十五字詰一行金一圓五十錢 場所指定料（二行毎ニ）金二十錢以上

社説　建設の基礎成る

曩に官民各方面の有力者を網羅して設置された大東亞建設審議會では、去る二月廿七日第一回總會において東條首相から發せられた「一、大東亞建設に關する基礎要件、二、文教政策、三、人口政策及び民族政策、四、經濟建設の基本方策」の諮問につき各部會を設けて愼重審議を進めてゐたが、この程第一部、第四部の審議を終つて政府に答申、四日、第二回總會を開催して右答申を正式に決定した旨情報局より發表された。第一部答申の内容は「わが國體の本義に淵源し、八紘一宇の大義を遍く大東亞に顯現するにあり、これがため各國及び各民族をしてその分に應じ各々その所を得せしめ、道義に立脚する新秩序を確立するを以て要となす」――といふものである。このことは、前議會において東條首相が屢々闡示した帝國の所信を、更に敷衍、闡明するものであり、大東亞建設の理念は、茲において全きものである。即ち、大東亞共榮圏建設こそは、日本國民は固より、大東亞十億の民に課せられた歴史的使命であつて、大御稜威のもと、十億一丸となつて、この聖業を翼贊し奉ることこそ、東亞民族千年の繁榮を招來せしめる唯一の途であり、……民は、そ……ならない。

經濟關係の答申を要約すると一、大東亞國防に必要なる自主的國防經濟の完成、二、大東亞各地は、その人力及び資源の特性を發揮、大東亞全域の總合力を綜合的に發揮せしむ、三、皇國は大東亞建設の推進力たるの責任において、國内體制を刷新……かる、四、大東亞各地の住民は、大東亞新秩序の建設を自己の當爲として積極的に我に協力すべく要請する――といふ四項目から成つてゐる。

大東亞共榮圏が、民族千年の理想をかけて建設される以上、その經濟建設が、國防と結び合せて行はれなくてはならないことは何人と雖も首肯すべきところのものであり、同時に第四項の各地住民への協力要請は、その基礎理念においても述べたるが如く、大東亞民族の、光輝ある使命である。第二、第三は、萬民各々その所を得せしめる共榮圏建設の基礎的方途を、民族繁榮の核心たる經濟開發に結びつけたものであつて、その遺憾なき進行こそ、十億民衆、悉くの繁榮といふべきである。政府は本答申の第二に準據する具體的方策につき、第五の諮問を發したが本諮問の審議答申こそは、將來における大東亞建設戰の基本を決定するものとして刮目、期待すべきである。

臨時議會の意義

政府は來る廿五日、第八十回臨時議會を召集することになり會期は二日間と決定した。臨時議會召集の目的は、計畫造船の實施、戰線について協贊を求めんとするものであるが、我は本議會が、決戰下、軍官民三位一體の翼贊總力體制を、更に一層磐石の基礎に置くものとして重大なる意義を強調するものである。即ち今次總選擧は、實質において、決戰體制の再編成であつた。このことは、四百六十六名の議員定員中、三百八十一名といふ壓倒的多數が、翼贊推薦議員によつて占められてゐることにおいて明かである。しかも、この議員達は、國民が聖戰完遂の熱血を結集して選び出した選良であり、勿論、この點については、非推薦議員と雖も同様である。即ち今次議會こそは、黨派を超越した、眞個の翼贊議會といふを得べく、名實共に我々國民の、血を通はせた新しき強力政治への發足である。即ち、來るべき臨時議會は、國民總結束の政治體制を確固不拔のものとし、同時に、日本國民の聖戰に臨む意氣と決意を、改めて全世界に闡明せしむるものであり、その意義は極めて重且大なりといふべきである。

敵增援機三十を撃墜破
ニューギニヤ東部方面　赫々海鷲の戰果

【〇〇基地五日同盟】ニューギニヤ東部方面の敵航空兵力撃滅戰に活躍しつゝある帝國海軍航空部隊はさる四月廿六日以來五月二日迄に敵增援機三十機を撃墜破するの戰果を收めた、すなはち、四月廿六日から廿九日までの四日間に海鷲精鋭はポートモレスビーを連爆して敵新鋭增援機カーチスピー三十九型、同四十型、スピットファイヤーを含む敵機群を攻撃し撃墜戰闘機四、大型機三、銃撃炎上戰闘機三、大型一、小型三、機種不明三、撃破戰闘機一、大型四、計二十二機撃墜破しついで五月二日にはサマライ（モレスビー東方ニューギニヤ東端）飛行場を奇襲敵十四機と數十分にわたり壯烈なる空中戰闘を交へ、戰闘機八機を撃墜したほかピー十七爆撃機、ピー四十型戰闘機各一機に大損傷をあたへた、我が方はこの戰闘でわづかに一機を失つたのみである

ミンダナオ島制壓
上陸以來僅か五日間

【ミンダナオ島戰線〇〇五日同盟】二日新カガヤンを占領した山田、……など各部隊精鋭はラナオ湖畔に沿つて敵を急追、三日午前十時マダンバを占領したが、要衝ダンサラン防衛に必死の敵はマダンバ前方の丘陵によつて頑強に抵抗しわが進撃を阻まんとするをわが精鋭は引續き猛烈な攻撃をつづけ高原の湖畔に凄然な激戰を展開、二時間にして敵は遂に陣地を棄て退却遂に四日午前四時完全に……は目指すダンサランに突入、これを完全に占領敵の軍政機關は忽ち降伏した、かくて天險を恃むダンサランはパランダ上陸以來わづか五日にして完全に皇軍の攻略するところとなりいまやミンダナオ全島は皇軍の制壓下に歸した

遂にビルマ土侯も起つ

ビルマ戰線特電【四日發】ビルマの特別地區としてイギリスの監督下にある土侯政治を布いてゐたシャンステートはラングーン陷落に愕然として去る三月十日ナムサン市（モゴク東方）に州土侯會議を開き廿人の土侯出席してビルマ新政權に加擔すべきか、イギリス側につくべきかを協議し、センウイ王等は新政權參加を主張、イギリス本國が重慶へのシャンステート割讓を發表するや土侯の反英機運は極度に激化し重慶の支配を受けるよりは寧ろビルマ新政權に加擔すべしとの聲が昂まり四月十八日〇〇における第二回土侯會議ではモザイツク王等の親英派は缺席し出席した……

ジユアン大佐　對日事務局長に

【ハノイ五日同盟】佛印政廳は今回總督府軍事官房長ジュアン海軍大佐を對日事務局長に任命した、對日事務局長は從前ボワサンジェ外交局長の兼任であつたが、今回その兼任を解き總督府機關設置以來その折衝に當つてゐたドクー總督の片腕ジュアン海軍大佐を專任としたものである

外交官交換進捗

【リスボン四日同盟】ワシントン來電によれば米國務省は歐洲および東亞方面駐在の外交官交換準備の進捗状況につき四日つぎの如く發表した

獨伊兩國の外交官および一般人を乘せたドロットニングホルム號（一一〇五五トン）は、七日ニューヨークを出發リスボンに向ふことになつてゐる、日本駐在の米國ならびに中南米諸國外交官および一般人の交換船としてスエーデン船グリツプスホルム號（一八一三四トン）を傭船すべく目下極力努力中である

英巡撃沈獨發表

【ベルリン四日同盟】獨軍當局は四日一萬トン級英巡洋艦一隻（艦名不明）を撃沈した旨發表したがこれにより戰爭勃發以來英國海軍巡洋艦撃沈合計隻數は十九隻となつたわけである

米商船又撃沈

【ビシー四日同盟】アベス通信ロンドン電によれば、アメリカ海軍省は中型アメリカ商船一隻が太平洋岸沖で魚雷攻撃を受け沈没した旨四日發表した、但し右商船の沈没日時は發表されなかつた

内田總領事ハノイ發東上

【ハノイ五日同盟】佛印資源調査團總務部長内田總領事は、横山團長に先立ち五日ハノイ發歸京東上した

僅か十日間で百餘機を撃墜破
わが鵬翼に英蔣軍慴伏
ビルマ作戰　陸鷲の戰果

【東京電話】ビルマ方面作戰軍の陸軍航空部隊は南方作戰の華々しき一翼としてその翼のはばたくところ、英、印、重慶軍は悉く慴伏し、わが無敵陸鷲の眞價を遺憾なく發揮し去る三月下旬には僅か十日にして敵機百餘機を撃墜破するといふ赫々たる戰果を擧げ、さらにビルマ作戰軍が英、印、重慶聯合軍の重要據點マンダレーの攻略を開始するや地上部隊と緊密なる協力の下に敵軍事據點をはじめ、飛行場攻撃、輸送路の爆滅戰に主力を注ぎ、マンダレーをはじめメイクテイラ、グウエ、ピンマナ、ミンダン、ローウイン、ラシオ、サモンカンナなどの各地に對して連續猛爆撃を敢行、戰勵にその威力を加へ、地上部隊の作戰を有利に展開せしめ、ビルマ作戰軍をして五月一日マンダレーを攻略せしむる端緒を作つたのであるが、四月一日から廿九日までにわが陸鷲部隊がビルマ作戰において獲得した綜合戰果次の通りである

飛行場攻撃　四八回、自動車、自働貨車攻撃破壞　三九二輛、戰車攻撃破壞　三〇輛、火砲破壞　七門、飛行機撃墜破　四〇機、船舶（中、小型）撃沈破　一九隻、貨車攻撃ならびに破壞　一一七三輛（内、半數炎上）、燃料集積所攻撃炎上、四棟、食糧品倉庫攻撃炎上　六棟、敵司令部攻撃　一〇回、馬匹銃撃　百頭

特異・ビルマ攻略戰　某幕僚談
敵陣眞向を突破
蔣・ビルマ軍全く終焉

【〇〇基地三日同盟】現地軍某幕僚は三日ビルマ攻略作戰の經過ならびに特徴について次の如く語つた

今次ビルマ作戰はラングーン攻略戰とその後北部ビルマにおける英印蔣聯合軍殲滅戰との二段階に分れるが、作戰の全局を通じて他の戰線に類例のない極めて特異の作戰が展開され敵側が思ふ壺にぴたりとはまり込んでしまつた點以上の輝かしき大戰果を收めることが出來た、第一期ラングーン攻略戰は人跡未踏に近いビルマ國境の大山地を突破しモールメインに出てラングーンを攻略したのであるがこの作戰の困難性は敵ではなく實に峻嶮な地形の克服にあつた、道なき山岳地帯に一歩一歩道路を開拓しつゝ進撃した將兵の艱苦は全く言語に絶するものであつたが敵は近代軍隊の到底行動不可能であるこの國境山岳地帯からわが軍が進攻しようなどとは夢にも考へず國境附近には殆んど重慶軍を配備してゐた、敵の虚を衝いてビルマ平地に躍進したわが軍はその餘勢を驅つてモールメインを攻略しあわてゝ防衛配備についた英印軍第十七師を粉碎し三月八日首都ラングーンに入城を果したのであつた、當時重慶軍はビルマルートを通じて續々南下しその主力をマンダレー附近に集結すると共に北部泰國境に三個師を配置し、わが軍の攻撃を邀撃せんとする態勢にあつたが、ラングーン攻略に當りわが軍はことさらにこの敵を無視するが如き態度をとり重慶軍に尻を向けて北方からラングーン攻撃を行つた、この戰法は重慶軍を誘ひ出すために打つた巧な作戰で果せるかな重慶軍はわが術策に乘り積極的にマンダレー南方に出撃し來り第二期戰たる北方ビルマ作戰におけるわが輝く戰勝の導因をなしたのである、重慶軍は大陸戰爭の經驗でも判るやうに精鋭なる軍との決戰を避け退避戰術の一點張りで、もしビルマで同様な退避戰術に出られては戰機が膠着する虞があつたのでことさらに

隙を見せて重慶軍に

敵を誘ひ出すと同時に、わが軍は強力新鋭なる大兵團を窃かにラングーン地區に集結して北方進撃作戰に備へたのであつた、敵はわが軍の兵力少く到底早急に北方作戰を開始するようとはしなしと誤解しわがラングーン攻略以後どんどん南下し來り、まんまとわが思ふ壺にはまり込んだ

三月中旬ビルマにおける敵兵力は約八萬前後で重慶軍を主力とする四萬五千をラングーン、マンダレー本道上に配備し英印ビルマ聯合軍はイラワジ河流域に布陣してゐた、この包圍網に對しわが軍は三月十日前後より逐次北進を開始しまづ同廿日トングー附近で重慶軍第二百師と遭遇、またイラワジ河戰線では四月二日プローム附近で英印軍第十七師および第七機械化旅團と遭遇を撃とし殲滅的打撃を與へて潰走せしめたが、之がいはゆる北方ビルマに對する緒戰である

ビルマ義勇軍、敵攪亂に活躍

マンダレー本道上

にはどんどん主力を集中して來つたが、わが軍は同方面の敵に緩徐な攻撃を加へ敵を牽制する一方隱密裡に重慶軍を一氣に捕捉掃滅せんとする驚天動地の作戰準備を着々押し進めたのである、即ち日泰聯合軍をもつて北部ビルマ國境附近にある四十九、九十三兩師を中心とする重慶第六軍に對し牽制作戰を行つてこれを國境地區に釘付けとする一方、新鋭機械化兵團を本道上後方に集結し、マンダレー附近の敵第五軍と北部泰國境附近の第六軍との中間突破を企圖し最後まで秘密裡にこの機會を狙つてゐたが、其先鋒部隊が……

四月廿日敵第五、六軍の連絡地點である……を占領するや突破兵團は決然進撃を行ひ全軍一擧に〇〇目掛けて敵中を突破、二十九日

天長の佳節正午要衝

〇〇に突入した、この中央突破作戰は周到なる準備のもとに行はれ全く敵の意表をついたものであるが中央突破兵團はまるで眞空の中にすひ込まれるが如く一日七十數キロといふ神速さをもつて〇〇の攻略に成功したのであつた之により敵第五、第六軍は全く分斷せられ……の退路を遮斷せられ……敵全軍は……

忽ち鼎の沸くやうな大混亂に陷つた、この機を外さず本道上を敵の牽制しつゝ北進攻撃中のわが部隊は一擧に敵を壓倒して一日午後六時敵軍の本據マンダレーを衝いてこれを攻略したものである、今度のビルマ作戰を通してわが軍の行動は敵の猶豫を許さざる至妙ぶりを發揮したが

かゝる大成功を收

めた作戰は日清日露以來わが戰歴にもなくタンネンベルグの殲滅戰を髣髴たらしめるものがある、わが陣に捕捉せられた敵は支那の國内でならばあるひは便衣に着替へて脱走し住民から食糧を徴發して苦境を脱することも出來ようが、外地において殊に民衆から極度の憎惡を感じられてゐるビルマにおいては然らば食もなく北ビルマの高地を彷徨の揚句わが殲滅に服するか、または假令印度國境を脱し得んとしても四千メートルを越える雲南ビルマ國境の山岳地帯を越えて本國に生還することは到底不可能であり、重慶ビルマ遠征軍はこゝに全く殲滅的終焉を告げるのである、最後に本作戰期間中泰國軍が同盟の信義を忠實に守り北部國境の重要の地にあつて敵を牽制しわが軍に協力したことに對しては國民的感謝を捧げねばならぬ、またビルマ義勇軍が密接にわが軍と協力した功績も逸すべからざるものがある、ビルマ義勇軍はわが軍のために諜報、後方攪亂に活躍し現在敗殘重慶軍に對し本來義勇軍のお株を奪ひ巧妙なるゲリラ戰を隨所に展開し殲滅戰を挑んでゐる、なほ占領地帯の治安状況は極めて良好で今後ビルマの前途は大いに期待されてゐる

新政治力の結集
首相、各界代表を招請

【東京電話】大東亞戰爭下に敢行された總選擧は劃期的成果を收めて終了し、國民的新政治力結集の機運は今や澎湃として起りつゝあり政府はこれに對し多大の期待と關心とを寄せてゐるが、この機會に進んで翼贊議會の確立を目指しこれが政治力の結集を實現するため、東條首相は七日午後二時半首相官邸に各界有力者の參集を求め新政治力結集に關する創意と蓄力とを懇請することに決し、五日夜左の六十六氏に招請状を發した、しかして右各界代表六十六氏は翼贊政治體制協議會の延長でなくあらゆる廣汎な各界有力者を網羅したもので、政府はこれによつて國内政治の舊套を脱却し舊態依然たる過去の派閥抗爭を揚棄して眞に擧國的な新政治力の結集を期し、もつて大東亞戰爭完遂のための國内政治體制の刷新強化をはかるといふのがその目的とするところである

阿部信行、安藤紀三郎、有田八郎、井田磐楠、石黒忠篤、井阪孝、岩倉道倶、石渡莊太郎、内ヶ崎作三郎、牛塚虎太郎、遠藤柳作、岡田忠彦、大麻唯男、太田正孝、大河内正敏、太田耕造、小倉正恒、小原直、緒方竹虎、岡部長景、勝正憲、河原田稼吉、木村尚達、葛生能久、黒田長和、小山松壽、小平權一、近藤英次郎、小磯國昭、後藤文夫、伍堂卓雄、小林順一郎、小森七郎、酒井忠正、白鳥敏夫、下出義雄、愼藤眞太郎、下村宏、正力松太郎、末次信正、千石興太郎、田子一民、高木義人、高橋三吉、瀧正雄、田中都吉、高石眞五郎、次田大三郎、東郷實、徳富猪一郎、永井柳太郎、橋本欣五郎、橋本清之助、壬生基三郎、藤原銀次郎、藤山愛一郎、古野伊之助、堀切善次郎、前田米藏、杉村謙三、山崎達之輔、矢吹省藏、山岡萬之助、結城豐太郎、横山助成、吉田茂

出すにいたつた

翼協翼同　發展的解散
新情勢に即應の體制

【東京電話】翼贊政治體制協議會は翼贊選擧の使命を果したので、その規約に從ひ五日午後四時半から本部に最後の總會を開催、六日中に政治結社解散の正式手續きを完了するとともに解散した、又翼贊議員同盟でも十日會員總會を招集して正式に解散するととなつた、かくて翼協、翼同は相次いで發展的解消を行ひ新情勢に即應の體制をととのへることとなつたが、今回はかつての消極的な政黨解消とはその意義を異にし自ら進んで積極的に政治的昂揚の機運に投じこれを促進せんとしてゐることは注目されるところである、政府の臨時議會召集奏請と相俟つて新政治體制確立の情勢はいよいよ具體的第一歩を踏み……

擧國的政治力　結集急展開か

【東京電話】翼贊議員同盟では四日の緊急總務會の申合せに基き五日午前理事會および總務、理事聯合會、午後總會を開き前田總務より總務會の決定方針を説明し意見を交換した結果一、大東亞戰爭目的完遂のため強力なる擧國的政治力結集のため積極的に協力する しかして右政治力結集目的達成のためには同會は解散の準備を整へるとともに全員これに參加するとの根本方針を承認、新政治力結集の現情勢に即應、十日前後解散總會を開き正式に解散することを申合せた

【東京電話】翼贊政治體制協議會は翼贊選擧の使命を果したのでその規約に從ひ五日午後本部に總會を開き、阿部會長の挨拶あつて解散に決した、かくて翼同、翼協の發展的解消は政府の臨時議會召集奏請とともに翼贊政治體制確立へ一層拍車を加へ、いよいよ擧國的政治力の結集は急展開を見る情勢となつた

農林辭令（五日）

【東京電話】朝鮮總督府獸疫血清製造所技師　任馬政研究所技師（四等）　長岡壽雄

船舶建造促進
議會提出豫算案決定

【東京電話】大東亞戰爭勃發により東亞輸送ならびに物資の交流圓滑化の觀點から海上輸送力の確保は國家の喫緊事とされ政府はさきに戰時海運管理令を公布して船舶運營會を設立船舶ならびに船員の國家管理を實施するとともに造船管理を斷行して計畫造船を行ふことになつたが、今回さらに一歩を進め計畫造船による船舶の建造促進ならびに船價を期すべき機構を確立することとなり來る臨時議會にこれに必要なる法律案ならびに豫算案を提出することに四日の閣議で決定した

即ち政府は船舶の建造促進を圖るためさきに造船管理を行ひ臨時標準船型を採用するとゝもに造船機構の一部を遞信省より海軍省に移して遞信海軍兩省の連絡提携を強化したが、戰時標準船型の採用による計畫造船の遂行に伴ひ從來の船主經營は再檢討を要し低物價政策の見地による海上運賃（傭船料）並（政府の船舶使用料）を不動とせば新造船舶の値上りと船主經營との關係を調整するなんらか特別の措置を要するところである

しかして右具體策は近く關係當局において決定するが、政府はすでに戰時標準船型として貨物船エー、ビー、シー、デー、イー、エフの六種、油槽船大、中、小型の三種、鑛石輸送船二種合計十一種を決定したので具體策が決定すれば、ただちに法文化したるうへ議會に提出してこれが實現を圖るはずである

警察部長會議

四日から開催の警察部長會議は五日午前中をもつて終了、午後一時から本府第三會議室において警務局各課長、警務局關係官、十三道警察部長、警務局關係事項の協議打合を行つたが、同打合會は引續き六日午前八時卅分から續行 更に七日は午前八時三十分から第一會議室において警務局各課長事務官關係者、原田上海派遣員外十五名が列席、警務局派遣員會議を開催、午前中は所管事項重點方針の注意打合を行ひ、午後は派遣員側の意見の開陳を行ふ豫定

湯澤内相、星野翰長、横山局長要談

【東京電話】湯澤内相は五日午後八時三十分より首相官邸において星野書記官長ならびに横山警保局長と會見、當面の問題につき要談した

重光大使韋外交部大臣訪問

【新京五日同盟】滿洲國視察中の重光駐華大使は五日外交部に韋外交部大臣を訪問、挨拶を行ひ同夜六時から梅津軍司令官の招宴に臨んだ、なほ同大使は六日朝ハルビンに向ふ豫定

アーリー言明せず

【リスボン四日同盟】ワシントン來電によればルーズベルト大統領が戰局打開策協議のためロンドンを訪問するとの情報に關しアーリー大統領秘書官は四日記者團會見で「かゝる報道については言明の限りではない」と述べた

＝人＝

◇河口眞氏（東一銀行專務）光州木浦へ出張中の處五日〃あかつき〃で歸城

錆びない・書きいい
パモロット萬年筆
¥2.00以上

A-O アーオー
有馬・賣山・大國・三博士創製
結核 新發賣
結核根治（ツベルクリン反應）（マントウ氏反應）
苟も結核性ならば可及的早期に治療して病勢の進行を防止するが刻下の急務なりとす
製造元 有馬研究所 發賣元 須美商店 大阪市東區道修町二丁目七二

劇烈なる……頭痛……
隨伴する 頭重 眩暈 逆上 嘔氣 顏面潮紅 焦慮感
……鎭痛 ……鎭痙 ……鎭靜
劇烈なる頭痛を速かに鎭痛、緩和せしめると共に……殊に心身過勞倦怠時の鈍痛性に持續する頭痛の苦痛を輕快せしめ隨伴症の不快を鎭靜せしめる
ハセスロール
製造發賣元 大阪・東京・京城 鹽野義商店

キング乳劑

新強力農藝用 殺蟲劑
最古の歴史を有する弊社研究室に於て猛烈なる研究を重ね日本第一の弊社大工場にて製造せるものにして他の除蟲菊製劑に比較し種々秀れた長所のある事は使つた人は異口同音に發表してゐます。類似品が簇出してゐますが最も有効にして安心出來るキング乳劑を御使用下さい。
大阪市・堂島 本舖 帝國除蟲菊株式會社 農藥部

胃腸強化

鳩尾を落すと胃腸がメキメキ丈夫になる
大日本特許 内外特許十一件
古來鳩尾を落すことは保健の要訣とされてゐたが、國士頭山滿先生を顧問とする林式健體會では、鳩尾を落して丹田を期する健康法が研究され他の健康法で中々治らず永年苦しんでゐた病弱者から非常な好評を博してゐる。
代理店 株式會社 玉置商店 合名會社 藤本商店 釜山・大黒南海堂 平壤・龜田醫療器店
本舖 東京市麹町區四番町六 振替東京一二三二七番 林式健體會本部
進呈「鳩尾加壓と健康」新聞名記入御申込の方へ
全國有名藥店、デパートにあり（ラヂウム包含）定價十五圓
鳩尾加壓器

繩 依然低調を極む
總額僅々廿九%
叺 今一息の状態確保
四月中旬現在

藁工品生産競進會 朝鮮興農會主催

農繁期を前に藁工品の生産には各道とも最後の努力が拂はれつゝあるが、その成績は必ずしも良好ではなく、寧ろ低調である

叺 に於ては生産期も漸く末期に近く、漸次生産を低下せしめてゐるが、四月中旬に於ける生産状況は約四百萬枚で累計八千四百餘萬枚、目標數量の八割四分（前旬より四分増）を確保するに至つた、中でも忠北、忠南、咸南の三道は割當量を突破し、京畿、全北、平南、江原の各道亦既に八割以上の好成績を擧げてゐるので、下旬までには目標量に漕ぎつけるのでないかと見られてゐる、然るに全南のみは未だ五割にさへ達せず各道の最低位に甘んじてゐるのは甚だ遺憾とされ、最後の奮起が要望されてゐる

繩 は依然として低調を示し四月中旬現在の累計一千五百廿九萬二千貫で目標量の二割九分（前旬より二分増）といふ情けない實情にある、而も右數量は京畿の七割六分全北の四割八分を筆頭に黄海の三割五分、咸南の三割三分之に亞ぎ、他は未だ二割五分にも滿たない實情であり、殊に平南の八分、咸北の九分、慶北の一割六分、忠北の一割四分等は問題にならず、繩は右の如き状況で特段の督勵が要求されてゐる。以上の如く藁工品の生産わけても繩の生産不振は直に軍、民の需要に一大支障を及ぼすべきを慮り、總督府でも曩に之が生産の現況打開のため各道の事務擔任者を招集生産督勵の打合會を行つた外 相當金額の督勵費を交付する等の措置を講じ極力繩の増産に邁進することになつたので各道ともその意を體し強力な督勵が實施されることと思はれるので今後における實績の躍進は各方面より期待されてゐる、なほ四月中旬の生産状況は次の通り

四月中旬現在繩生産高（單位千貫）

道別	生産割當	四月中旬現在生産高	同上割合
京畿	六、六七〇	五、〇五九	七六
忠北	一、二〇〇	一六九	一四
忠南	三、六一〇	七七八	二二
全北	四、八三〇	二、三三五	四八
全南	七、〇五〇	一、三五八	一九
慶北	四、八三〇	七七五	一六
慶南	四、二〇〇	九七八	二三
黄海	五、三六〇	一、八六一	三五
平南	四、四六〇	三六一	八
平北	三、一〇〇	五五八	一八
江原	一、五五〇	五一四	三三
咸南	五、八六〇	五四六	九
合計	五二、七二〇	一五、二九二	二九

四月中旬現在叺生産高（單位千枚）

道別	生産割當	四月中旬現在生産高	同上割合
京畿	二〇、五〇〇	一九、四一七	九五
忠北	八、〇〇〇	一〇、七二三	一三四
忠南	一二、〇〇〇	一二、〇九一	一〇一
全北	一〇、三〇〇	八、八四五	八六
全南	一〇、三〇〇	四、九九二	四八
慶北	一一、〇〇〇	六、八三三	六二
慶南	九、〇〇〇	六、五九七	七三
黄海	五、七〇〇	三、〇七四	五四
平南	三、四〇〇	三、一四一	九二
平北	三、八〇〇	二、七七四	七三
江原	三、〇〇〇	二、四六五	八二
咸南	三、〇〇〇	三、〇九二	一〇二
咸北	—	—	—
合計	一〇〇、〇〇〇	八四、〇四四	八四

咸南 繩の確保へ！ 最後の猛進撃

農繁期を目前に控へて咸南道の藁工品増産は いよ／＼最後の仕上げにとり掛つてゐるが、四月二十日現在におけるこれら生産成績は先づ叺においては興農會の割當三百萬枚を見事に突破すること八萬八千八百七十五枚の好績をあげてゐるが、それでも道自ら生産目標たる三百五十萬枚には未だ遠き つけず、道の目標に對する達成歩合は八二・二パーセントとなつてゐる。つぎに繩においては依然低調をつゞけ目標六十萬貫に對し生産量は十七萬九十九貫となつて率二八・三パーセントであり、なほ俵に至つては全然お話にならぬ状態で目標六十萬俵に對し生産實績は一割にも足らぬといふ心細い有様である

忠南 叺見事完成 餘力を繩に…

忠南道の四月十五日現在叺生産は目標數量一千二百萬枚に對し十割三分二厘即ち一千二百卅八萬九千百四枚を突破してゐる、ところが繩においては目標數量三百萬貫に對しやつと一割九分六厘に漕ぎついてゐるといふ心細い實情にあり、今後は叺の餘力を擧げて繩に振向け割當數量完成に邁進することゝなつた

内地製品移入確保と適正配給に目標
配給統制要綱成る
既成毛織服及び絹製品

總督府では去る一月内地で施行された纖維製品配給統制規則により絹及び絹交織物の内地よりの移入が全面的に配給機構の整備を見たので朝鮮においても移入確保と配給の適正を期するため内地産絹織物及び絹交織物の移入配給統制要綱が五日發表されたが同時に内地よりの毛織物既成服、學生服、作業服、布帛雜品類に對する配給統制要綱も同様の日附で發表された、統制要綱の主要點左の如し

内地産絹織物及絹交織物の移入並配給統制要綱

▼移入確保機關の組織＝移入機關は内地産人絹織物及スフ織物の移入組合を以て當て人絹織物及スフ織物とは部制を以て區別することとし左に依り組織するものとす、絹織物を内地より直接移入し其卸として相當の實績を有する者及朝鮮總督府の指定する者又は移入組合に於て適當と認め朝鮮總督府の承認ありたる者を以て組織す、但し朝鮮呉服卸商組合員として加入せしむ

▼移入絹織物の配給＝移入絹織物は内地人向、朝鮮人向、洋服地向に區別し内地人向は朝鮮呉服卸商組合所屬組合員をして配給せしむ、朝鮮人向は朝鮮人向配給機關たる移入組合員をして配給せしむ、洋服地向及婦人子供服地向は實績を有する移入組合員より現在の朝鮮綿絲布卸商組合（假稱）の朝鮮洋服地卸商組合に配給し同組合員より朝鮮百貨店組合所屬商店、全朝鮮洋服商工組合聯合會所屬組合員たる洋服加工小賣商組合（假稱）子供服地加工小賣商組合（假稱）所屬組合員に對し配給するものとす

小賣業者に對しては朝鮮總督府の指示により配給經路によらしめざることを得るものとす、本項による段階における配給は共同販賣又は共同購入による團體取引となすも差支へなきものとす

▼自由生産に係る絹織物に付ては朝鮮總督府の指示により特例を認むることあるものとす

▼統制委員會＝本統制の適正なる運營を期する爲朝鮮總督府關係官、朝鮮織物移入組合絹織物部所屬組合員及朝鮮呉服商組合聯合會、朝鮮百貨店組合、朝鮮呉服外賣商組合聯合會、朝鮮綿絲布商聯合會、朝鮮洋服地卸商組合、全朝鮮洋服商工組合聯合會、朝鮮服裝雜貨小賣商組合聯合會代表者其他朝鮮總督府に於て特に指定したる者を以て朝鮮纖維製品配給統制委員會を組織し内地に對する品種別要求數量其他配給統制上必要と認むる事項を審議決定す

毛織物既成服類、團服作業衣類及布帛雜品類移入並配給統制要綱

統制の對象＝内地製品に付ては既成服類中央製造配給統制株式會社、勞働作業衣類中央製造配給統制株式會社、布帛雜品類中央製造配給統制株式會社（以下中央統制會社と略稱す）の取扱品に係る製品とす、鮮産品に付ては差當り統制組合及朝鮮總督府に於て指定したる織物を以て生産せらるゝ團服作業衣類及布帛雜品類とす

▼移入並配給機構＝統制品の配給は鮮産品にありては生産者元卸業者、中間販賣業者及小賣業者の四段階に整理し内地製品にありては内地統制會社の製品を朝鮮纖維製品中央配給組合をして一括購入せしめたる上元卸業者、中間販賣業者及小賣業者の三段階（毛織物既成服類に付ては卸業者及小賣業者の二段階）に整理するものとし各段階に於ける兼業は原則として之を認めず、業者は何れかの一段階に屬せしむるものとす、但し朝鮮百貨店組合は別系統として容認するものとす

▼配給數量の割當＝中央配給組合は朝鮮總督府の承認を受け各道の人口率、文化率及從來の消費實績等を参酌し各道卸商組合（毛織物既製服類に就ては道）及百貨店組合に對する品種別數量の割當を爲すと共に從來の販賣實績其の他の事情を参酌し所屬組合員に對する品種別、販賣先別（道別及百貨店組合）割當數量を決定し夫々之を道、道卸商組合、朝鮮服裝雜貨小賣商組合聯合會に對し通報するものとす、道卸商組合も之に準ず

百貨店組合は從來の販賣實績其の他の事情を参酌し所屬組合員に對する品種別割當數量を決定すると共にこれを關係道に通報するものとす、但し所屬組合員に對する割當は獨自の立場のみに拘はれず地元消費及び小賣商に對する影響を考慮し共榮の實を擧ぐることに努むるものとす

▼配給方法 鮮産品については各道被服工業組合において統制組合員の生産品を中央配給組合に一括共同販賣をなし内地製品については中央統制會社より中央配給組合において一括購入するものとす

▼統制協議會＝本統制の適正なる運營を期する爲朝鮮總督府關係官、朝鮮纖維製品中央配給組合、朝鮮被服工業組合聯合會、朝鮮百貨店組合、朝鮮服裝雜貨小賣商組合聯合會、朝鮮纖維製品卸商組合聯合會、朝鮮洋服商工組合聯合會の代表者（又は其團體の代表者）を以て朝鮮纖維製品配給統制協議會を組織し内地に對する品種別要求數量及其他配給統制上必要と認むる事項を審議決定す

鮮滿間二重課税 防止施行規則公布
緊密化愈よ促進さる

さきに總督府では鮮滿相互の經濟緊密化に伴ひ、朝鮮と滿洲國との間における課税の重複を防止するため取り敢ず本年三月廿四日附制令をもつて所得税等の臨時二重課税防止に關する件を公布し、必要に應じて課税を輕減或は免除して行くことゝなつたが、先月末滿洲國で開かれた鮮滿經濟會議の際に本件に關する具體的取極めが行はれ、五日附官報で施行規定が發布、即日實施せられることになつた、右規定の内容に關する水田財務局長談は次の通り

水田財務局長談

朝鮮に住居を有する個人の場合

（一）一時恩給及び之に類する退職給與＝滿洲國に於て支拂を受くる一時恩給、退職給與等に付ては第三種所得税を課税せざることに致しました

（二）營業及び職業の所得＝第三種所得中に滿洲國に於ける事業所得或は職業より生ずる所得にして同國に於て事業所得税を課せらるゝものあるときは其の者の第三種所得税より同國の事業所得税相當額（税率百分の十二相當額以内）を控除することに致しました

（三）法人の利益配當又は剩餘金の分配＝第三種の所得中に滿洲國に本店等を有する法人より受くる利益の配當等にして同國における資本所得税を課せられたるものあるときはその者の第三種所得税より同國の資本所得税相當額（税率千分の六相當額以内）を控除すると致しました

（四）法人利益の處分たる賞與＝第三種所得中に滿洲國に本店等を有する法人より受くる利益處分としての賞與あるときは其の者の第三種所得税より同國の勤務所得税相當額（税率百分の二相當額）を控除することに致しました、而て以上の中（二）乃至（四）に依る控除は第三種所得の申告と同時に其の旨所轄税務署長に申請することを要件と致して居ります、從て所定の申請を爲さざる場合はたとへ該當事項がありましても控除を受くることは出來ません

朝鮮に本店を有する法人の場合

（一）資産又は營業の所得＝各事業年度の普通所得中に滿洲國に於ける資産又は營業より生ずる所得あるときは當該所得に付ては臨時租税措置令の規定に拘らず所得税令に規定する税率百分の二十一を百分の九とした場合の差額に相當する第一種所得税を輕減することに致しました、而て此の輕減を受けんとする法人は第一種所得の申告と同時に滿洲國に於ける資産又は營業より生ずる所得と其の他の所得とを區別したる計算書を添附しその旨所轄税務署長に申請することを要します

（二）法人の利益配當又は剩餘金の分配＝各事業年度の普通所得中に滿洲國に本店等を有する法人より受くる利益の配當等にして同國に於て資本所得税を課せられたるものあるときは其の者の資本所得税相當額（その金額が配當金額の百分の六を超ゆるときは百分の六に相當する金額）を當該事業年度の第一種所得税額より控除することに致しました、此の控除も第一種所得の申告と同時に申請することを要件と致して居ります

◇……因に滿洲國に住居所を有する個人の朝鮮内より生ずる所得に對する朝鮮における課税關係は從前の通であります、次にこの施行規定は發布の日より施行せらるゝことになつて居りますがその内第三種所得税に付ては昭和十七年分より、第一種所得税及法人臨時利得税に付ては昭和十七年一月一日以後終了する事業年度分又は同日以後の解散又は合併に因る分より適用せらるゝことになつて居ります

◇……而して昭和十七年分の第三種所得税の申告期は既に經過致しましたから本年に限り控除の申請は本令施行の日より十五日以内に爲すことに致して居ります、又法人にして既に第一種所得の申告期を經過して居りますものの輕減又は控除の申請は本令施行の日より三十日以内に爲すことに致して居りますから該當事項ある向にありましては期限内に洩れなく申請し輕減又は免除の恩典に浴するやうせられ度いのであります

體育

全鮮中等學校武道大會

國民總力城大豫科主催の第十七回全鮮中等學校武道大會は可道を東大門町城大道場、柔、劍道を湘南町豫科道場で愈よ來る十日午前九時から挑戰若人の意氣も凛々しく尚武の絵卷をくりひろげるが、大會に先立ち九日午後一時半から參加校の宣誓式を豫科道場で嚴粛に行ふ

中央庭球大會は十日に延期

三日擧行豫定であつた中央庭球大會は都合により來る十日午前九時から京城運動場で擧行することとなつた

惜敗した新興製藥籠球團 けふ京城驛着

東京に開催の滿洲國建國十周年記念東亞籠球大會日本代表選拔戰に出場した半島代表新興製藥籠球團は第二回戰に敗れ六日午前七時四十五分京城驛着で歸城するが、同團は第一回戰には勝ち進み第二回戰に於て惜くも四十三對三十六で立大に敗退した

早法、明立 第二回戰 廿二日に擧行

【東京電話】延期中の東京六大學リーグ早大對法政、明大對立教の各二回戰は愈々來る廿二日午後零時半から擧行と決定した、優勝は東大、立大との間に交されるが、代表權は立教の手に握られてゐる

民需鐵、鋼材米使用禁止

【リスボン四日同盟】ロイター通信ワシントン電によればアメリカ政府は曾てない徹底的な行政命令を公布し今後四百種以上の民需に對する鐵および鋼鐵の使用を禁止した、なほ政府は同時に冷藏庫、萬年筆、ライター、自動車附屬品、蓄音機、機械工具等の製造は三ケ月以内に生産を停止すべきことを命じた

方貸方借

去る二月誕生した大東亞建設審議會は誕生以來まだ音沙汰なかつたが結果して默々と國家百年の大計を設計してゐた▲第一回總會に答申された建設要綱は大體に於て既定方針の域を出でず▲最後の仕上げを行つたに過ぎぬが▲もとより八紘一宇の顯現を根本理念として、自主國防經濟の完成を期するといふ點に關しては議論のあるはずがない▲まして經濟建設の具體案を得るために第五部會を新設したのは、愈ら建設方針の地について來たことを示すもので心強い▲南方圏の建設に北方圏の完成が先決條件となるべきは今日もはや疑ふものもないが▲朝鮮から久保田鴨電社長が部門委員として顔を並べてゐるのは▲北方圏の爲めに萬丈の氣を吐くもので、頗る心強い氣がする▲野口遵氏一代の榮譽のみならず、朝鮮の光榮である▲同氏は揚子江を堰とめて電源を求め▲アマゾン河を逆流せしめて電力を世界に供給するとの雄大な計畫をあげてゐる本翁の健在を祈ること切なるものがある

ビール三圓八錢

……或る夜、客は二人、京城××町の酒場××莊の「コーヒーはないか」「ありません」「ぢや、ビール一本」ビールが運ばれた、間もなく、つぎだし二人前も置かれた、そして、つぎだし三四人女給が現れた、つさだしは女給、人の女給が平げてしまつた後、「パインアップル食べたいわ、いいでせう」その揚句、計算書には合計金三圓八錢（七十五錢ビール一本、一圓四十錢ナンカン二人前、廿二錢、サービス料、七十一錢稅金）と記してあつたばかりでなく係りの女給が「チップ下さいナ」と臆面もなく手をさしのべてせがんでゐた！…こんなのは、獨り××莊に限つたことでない、京城にはザラにあるサービス風景なのだから目もあてられない（高山實）

無題台 住所氏名明記のこと 投稿は四百字以内 ・宛名は編輯局無題台係 ・紙上匿名御隨意 ・原稿には 公信や希望の投稿制限・十

敵國財政を截る
英國の巻

落日のやり繰りの苦しさは誰しものこと、一國財政においても變りはない、今日の英國の場合が正にそれである。歐洲開戰以來すでに二ケ年半、その間ドイツによつて散々に痛めつけられた擧句の果、さらに好んで東亞に事を構へて大東亞戰爭勃發の口火を切り、しかもその緒戰以來敗戰に次ぐ敗戰、今や戰火はインド、濠洲に飛んで一路崩壊への道を辿りつゝある英國が、日毎に嵩む戰費の捻出に如何に辛酸を嘗めてゐるかは容易に推察される所である

この四月は英國にとつては恰も前年度の締り目であり恒例によつてこの月に發表される新財政年度の豫算は大東亞戰爭下に編成される初の豫算でもあるのでその發表は各方面から多大の關心を以て待たれてゐた、果せるかな十四日英下院において行はれたキングスレー・ウッド藏相の豫算演説によれば新豫算は總額五十二億八千六百萬磅の未曾有の巨額が計上されてゐることが判明したが今まさに斷末魔の喘ぎにかゝつた英國にとつてはこの膨大豫算の賄ひ方法の如何が同國の死命を決定する重大な影響をもつものであるといはねばならない

かゝる實際でこゝには同豫算を繞る英國財政の諸問題に檢討を加へることとしたが、これが今後の英國戰時財政の一助ともなれば幸ひである

一日の戰費

新豫算案の説明に入る前に先づ最近の英國戰費の趨勢を一瞥してみると、歐洲戰爭勃發當初の戰費をみた一九三九―四〇年度の戰費總額は十一億四千萬磅と前年度の約三倍に膨脹し、續く一九四〇―四一年度の戰費も前年度の約三倍の三十二億一千萬磅に飛躍してゐる。しかし去る三月末を以て終つた一九四一―四二年度の戰費となると、その支出總額は明かでないが昨年四月ウッド藏相の見積りによれば同年度の戰費は三十五億磅となつてゐる。これが見積り額であるとはいへ四一年度の戰費支出が前年度に比し僅に三億磅足らずの增加に過ぎないといふ事實である、だがこれは決して戰費の膨脹が止つたことを示すものではない。その理由は一九四一年三月米國の武器貸與法成立によつて英國は現金支出によらずして武器、軍需資材食糧品等を米國から入手し得ることとなつた結果その分だけは豫算面に計上する必要がなくなつたためである

ところが今回の豫算演説におけるウッド藏相の説明によると、昨財政年度中の武器貸與法に基く米國からの物資供給高は總額六億磅であつたといはれるから昨年度の戰費支出は先の見積りによる三十五億磅と合せて四十一億磅と推定することが出來る、また同じくウッドの言明によれば、歐洲戰爭勃發以來本年三月末までの二年七ケ月間の戰費支出は九十七億一千萬磅であり、これは四年七ケ月におよんだ前大戰の戰費總額を凌駕するものである

新編豫算案

今回ウッド藏相によつて提出された總額五十二億八千六百萬磅の新豫算は、なほ一日の戰費をみると本年初頭の六週間における一日平均の戰費支出は一千二百五十萬磅（一億四千萬圓）であつたといはれる

擔稅力、全く飽和狀態
賴みの在外資金も見込薄

六百萬磅に去る三月末を以て終つた前年度の豫算額に比し五億一千萬磅の增加である。このうち純粹に英本國內の支出に充てられる額は四十五億磅で、これに對する租稅歳入は二十五億磅と見積られてゐる。しかし右歳出の中には例の武器貸與法に基く米國からの物資供給乃至自治領、植民地に對する英國の對米債務が約十億磅、後者によるものとして五億磅、計十五億磅と見積られてゐるから、これを本年度豫算中に含ましめるならば實質的歳出は實に六十八億磅の巨額に達するわけである

擔稅力飽和

英國の新年度歳出を過去數年間の實行豫算と對比すれば左の通り（單位百萬磅）

	歳入	歳出
一九三九―四〇年	一、〇四九	一、八二一
一九四〇―四一年	一、四〇九	三、八八四
一九四一―四二年	二、〇七四	四、七七六
一九四二―四三年（見積り）	二、五〇〇	五、二八六

右の表にもみる如く、新豫算案による歳入見積り約二十五億磅（この額は租稅收入のみなるか、租稅收入を含む所謂歳入なるかは明かでない）は前年度の歳入二十一億磅に比し四億磅の增加となつてゐるが、果して四億磅が本財政年度における英國民の稅負擔增加となるわけである。しからば英財政當局はこの新財源を何處に求めんとするか、藏相ウッドの説明に聽くと、新增稅計畫においては所得稅、附加稅の引上げを避け、專ら間接稅の增徵による增收である卽ち奢侈品販賣稅およびビール稅の倍增、酒稅、煙草稅のそれぐ三分の一方引上げ等特に奢侈、娛樂方面に對する大巾增稅に賴らんとしてゐる

このことは英國民の直接稅殊に所得稅の擔稅力が、累次の增稅によつてすでに飽和點に達し增稅の餘地が全く失はれてゐる事實を暴露せるものに外ならない

周知の如く英國は所得稅の高率なことにおいては世界第一であるが具體的にその例を舉げてみると、年收百二十磅の獨身者といふと先づ小僧さんかオフイス・ガールといつた所の所得者に對する所得稅（附加稅を含む）が七磅一〇志（約六%）で、これ以外に戰後クレヂットと稱する一種の強制貯蓄を同じく七磅一〇志取られるそれから漸次上つて中流の中ぐらいの階級に相當する年收五百磅の獨身者となると百五十六磅二志（約三〇%）の所得稅の外に前記の強制貯蓄二十六磅十二志を課されるから結局手取りは三百四十三磅五志となる

また夫婦に子供二人の標準家族に例をとると年收二百七十磅の所得者（最低限度の納稅資格者）に對しては所得稅十九志、強制貯蓄同じく十志、年收五百磅に對しては、所得稅七十六磅二志と二十八磅九志の強制貯蓄が課せられてゐる

戰後クレヂット

かくの如く所得の增加に伴はれて稅額は遞增し、最高所得においては九七・五%の所得稅附加稅が課せられることゝなつてをり、個人の享受し得る所得の事實上の最高限度といふものが決められてゐるなほ戰後クレヂットといふものをもう少し詳しく説明すると、これはケインズ教授の提唱を容れて英政府が採用した制度で、インフレ防遏のための國民餘剰購買力の一時的吸收、いとはゞ名はいいが、實は赤裸に剝した政府の稅金の一種で、戰後の償還を條件として戰爭期間中國民に課した一種の強制貯蓄であり、稅金の前取りといつてもいゝないこともない、かくまで重稅を負はされて來た英國民は今また新年度に水の滴るが如き大幅引上げの爭を前にして、溜息と嗟嘆を洩してゐると、この原

對外投資の處分

この苦しい英國財政に一道の光明を與へるものは莫大な對外投資を保有してゐることである、カナダにはしかし他國にはない財政上の強味がある、それは英國がインド等の有力なベックを持つてゐることである、この對外投資の處分による物資購入の形式による借入は英國財政にかなりの潤ひを與へてゐたが、これも最近では次第に先細りの傾向にある、英國財政は戰時下の苦悶を續けて來たわけである

たとへば最近の米國向對外投資の處分狀況によると、英大藏省の計算で賣却されたドル證券は一九三九年に一億四千五百五十萬ドル、一九四〇年に一億七千九百十萬ドル、一九四一年には一億二千七百四十萬ドルに達した、また昨年中には米國から與へられたクレヂットの擔保としてこれとは別に五億ドルのドル證券を米國に供託してゐるので、以上を合計すれば過去三年間に英國は約十億四千ドルのドル證券を喪失した勘定となる、一方殘英國が保有してゐたドル證券は約十八億五千萬ドルであつたといはれるから、すでにその大半は處分されたわけで、昨年末現在の手持高は僅か八億ドルといふ細い狀態となつた

のリスボン電は傳へてゐるのは尤もな次第である一方これ程の無理算段をして歳入二十五億磅を上げ得たとしても後にはなほ歳入額以上に上る廿八億の赤字が控へてゐる、歳出削減ひに腐心して稅收入と借入額との均衡保持に絶大な努力を傾けて來た英國財政も愈々こゝにおいて破綻を示したわけである

對屬領負債

最近特に顯著な傾向として英國の屬領諸國に對する負債增加の事實が擧げられる、これは戰爭の影響にある增加の傾向の中に、英國の戰爭資材に對する需要急增に基く輸入の增大的增加によつて貿易狀況は次第に惡化し、このことは又必然的に屬領各地からのクレヂットによる代金の支拂を不能にして、これ等の買付け物資の代金の一部は自治領、植民地諸國が本國內で發行した英政府公債或は英國の債券によつて相殺されてゐるが、それでも充分ではないので本國の各屬領向け負債は增加する一方である

今その狀況を各國別にみるに、インドは昨年末頃までにすでに英本國內において九千萬磅のインド國債償還が實施されてゐたが大部英國人所有のインド鐵道債券は一年間に一億六千萬磅の割で增加してゐるといはれるまたカナダについては歐洲戰爭勃發以來昨年十月末までの間に英本國に對する輸出超過は十四億カナダ・ドルに達してゐた、これに對し英本國は金による直接支拂の外カナダの證券、公債借還と英本國にあるカナダ太平洋鐵道會社などの株券及び社債買戾し約五億ドルによつて相殺して來たしかしそれでもなほ昨年十月末のカナダの在本國勘定は一億五千萬磅に上り本年末までにはさらに二億三千五百萬磅に增加する見込みである

南阿聯邦の場合は、その主要輸出物たる金が英國の戰費調達に寄與するのみならず、巨額の原料資材を英本土に供給してゐるが、その代金は英本國にある南阿聯邦の公債その他の債券によつて相殺するといふ形式によつてその不足を補つてゐる。このため南阿聯邦をしてイングランド銀行から金を買戾させるなどの外、南阿聯邦中央銀行の金保有高は昨年初めの三千九百萬磅から五千百萬磅に增加し、その結果ロンドンにおける南阿聯邦中央銀行の預金殘高は一昨年六月末の六百萬ポンドから昨年十月末には五萬ポンドに減少してゐるが、これとても實質的には英國の南阿聯邦に對する債務の增加となつてゐることには變りはない

濠洲もこれ等諸國と略同樣の狀態にあり、自治領、植民地でも本國に對する債權は最近激增してゐるといはれる

なほ昨年十月末現在の自治領、植民地の在ロンドン勘定を一括して示せば左の通り（單位百萬磅）

インド	二、〇七〇
カナダ	一五〇
濠洲	五、七一〇
ニュージランド	三、〇一〇
アイルランド	五、一一五

FRIKO スラく書ける フリコペン 株式會社 西村松商店 大阪市東區南久寶寺町一丁目

ビオゲン錠 エル 姙産婦の栄養に ビオゲン錠 L.50 180錠 ¥1.50 東京・田邊 ビオゲン製藥株式會社

イチバン新しい中學講義録 會員募集 朝鮮獨學青少年諸君の喜び

▲中學 講義録で獨學するなら今度新に東京府立中學校外一流の先生方が文部省中學校令によりて僅か一年三ケ月の特急スピードで中學校の全科を卒業せしめるといふ最新中學講義録が一番よい。今スグ入學すれば

▲入學 すると毎月一回二百五十ページもある豐富入の講義録を配本して勉強させ、分らぬ所は何十回でもドシ／＼質問に答へグングン學力をつける仕組で面白いほどいろ／＼な特典がある。

▲されば國民學校卒業後上級の學校にゆけないで悶々としてゐる有爲な獨學青年少年諸君や家業の傍ら又勤勞の傍ら自己獨學で中學全科を卒業せんとする人に

▲學費 は一ケ月僅か一圓五十錢といふ中學校の月謝の四分の一といふ安い會費である。

▲學科 修身 公民 國語 漢文 英語 作文 習字 三角 幾何 代數 理化 博物 歴史 地理 英文法 ▲教練 體操 ▲音樂

▲社學 に出て成功するには必ず中學卒業の實力を備へてゐなければならない。殊に躍進日本の青少年に無學は大禁物だ。されば此の卒業が早い、學費の安い、そして完全無缺な最新中學講義録へ入會し、今から大いに勉強して時來を待つ

見本一冊進呈 今や昭和十七年度新學期開始、入會の最好機です、ハガキで左記へ申込めば、スグ詳しい見本と規則書を一冊づつ無代で進呈します。東京市牛込區甲良町二十四 東京豫備學校 出版部

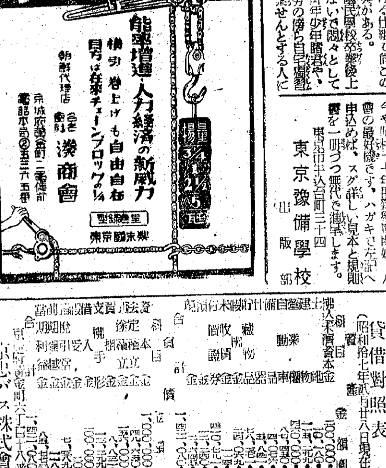

健康と文化映画の會
プログラム
ニュース 日本ニュース
文化映画 落下傘部隊（デサント）
漫画 動物となり組
文化映画 東亜體育祭
人形映画 大自然を描く
文化映画 ビタミンの話
映画演藝 浪曲學校
時局映画 太平洋斷じて護る
フロリアンガイエルの小隊
主催 健康文化協會

北鮮各地日程
京城は五月二十五日・二十六日 府民館
七日（木）元山……遊樂館
十一日（月）興南……喜樂館
十二日（火）咸興……公會堂
十四日（木）端川……端川劇場
十五日（金）城津……高周波公會堂
十八日（月）羅南……初瀨座
十九日（火）淸津……帝國館
◎入場無料（但し場內整理料申受けます）

結核豫防に ハリバ

商業登記公告

貸借對照表公告

貸借對照表

京忠バス株式會社

[illegible]

戰く重慶　最近の死相

わが猛鷲の猛攻に唯一の援蔣補給路の要衝マンダレーも遂に陥落しこゝに最後の止めをさゝれて没落する重慶の惨状を傳へる情報が最近昆明方面に入つた、それによれば、五月に入ると四川省の空はカラリと晴れてすがすがしい初夏の蒼空が高く澄つてゆく、だが重慶では蔣介石はじめ、敗殘の將兵が戰々が晴れゆく蒼空を仰いで陰鬱と焦燥の溜息を洩らしてゐる、絶好の爆撃シーズンを迎へたからである。重慶はこれがため生色を失つて猛爆なる日本空軍の威力に縮み上つてゐるのだ【寫眞＝わが荒鷲の爆撃に廃墟と化した重慶市街午年方に見えるは揚子江】

〃爆撃〃シーズン來る
市民に恨めしい五月の蒼空

昨年初夏の爆撃シーズンから重慶の様相はすっかり没落の底をついてしまひ首都などとはお世辭にもいへぬ邊境の部村になつてしまつた、その孤立無援の離れ島に似た山奥の街に一年ぶりに爆撃の恐怖が迫つて來たのだ、重慶市政府では百四十萬の人口を四十萬だけ疎開して他は郊外に避難させるので大多忙を極めてゐるといふが、これは〃爆撃〃を口實に乞食の群を追つ拂はうといふわけ、各地から飢ゑ疲れて集まつてくる難民、乞食の要集には政府當局もてあまし、物資の極端な不足や底をついた食糧難または治安攪亂に困りぬいてゐたところへ〃爆撃〃を理由に『危いから逃げろ』と觸れ廻つてゐる有様だ　それがまたデマを生んで『日本空軍は大東亞戰で更に腕をみがいたから今年はとても物凄いぞ』と戰々兢々の狼狽ぶりでゐる

街に珍商賣横行
流石は抜目ない商人

重慶に殘される四十萬人は官廳、軍事、それに附隨する機關や商店などであるが、デマにおびえて仕事も手につかず、防空壕掘りに浮身をやつしてゐるといふ、そして街々には世界の何處にも見られぬ珍商賣が現れはじめた、まづ

ランプ貸し　この商賣は日本軍の爆撃で停電が長びく苦しい經驗を早速活用（?）した名案で、商店や食堂などへランプを賃貸しようといふもの、一般に油も蝋燭もないから仕方がなく高い金を出してランプを借りる、一時間三十元といふベラ棒な相場にも拘らず街では引張り凧だ、夕闇せまる頃ともなれば街々には二つ三つの大きなランプを肩にぶら下げた男が流して歩き後から燐を持つた薄汚い少年がとぼとぼ附いて燈火をつけてゆくのである

傘屋大繁昌　日本軍爆撃のあとは必ず屋根が拔け落ちて雨さらしとなり、爆撃シーズン後の雨季には傘なしには仕事するにも差支へなくてはどうにもならない、そこで今のうちから買溜めにと長蛇の列が傘屋を圍んでゐる、支那兵に傘はつきものだが、重慶の街はいよいよ傘に埋れてゆく

防空ケーキ　不景氣な菓子屋が出はじめたもので、小麥粉を蒸してかためただけのお粗末なものだが、防空壕の中に一日中入つてゐなくてはならぬ重慶の市民にとつては、これでも飢ゑをしのぐための重要食糧であり、且つ腹もふくれゝば恐怖もまぎれようといふわけ、一年中の書入れ時が來たばかり、これらの菓子屋連中は日本空軍の空襲を歡迎といふ重慶ならでは見られぬ非國民ぶりを遺憾なく發揮し妙なところで大變な張切り方だ

一戸一口、百萬圓
先づ京城十七萬世帯から！
起す簡保新加入運動

九億圓貯蓄達成の一助として京城地方遞信局は管内五道一齊に簡易保險〃一戸一口新加入〃にさきがけて京城十七萬世帯に一戸一口新加入運動を展開することになつた

簡易保險は現在朝鮮では四百卅萬件の契約と八億二千萬圓の保險金をもつて國民の生活を護つてゐるが、去る四月一日から保險金額も七百圓から一千圓に引上げられ、契約年齢も十二歳から十歳に引下げられたので既加入者未加入者をとはず新しく加入範圍が擴大されたわけで、これを機會に一戸一口の加入を促し國民貯蓄の増強と戰時下における家庭生活の保護を厚くしようとするもの、京城地方遞信局では八日の京城府國民總力聯盟愛國班常會に地方遞信局幹部が府内各郵便局の首腦者百卅餘名を各常會に出席せしめ、運動の徹底に努めようといふのであるが

この趣旨が徹底すれば京城だけでも最小限度百十五萬圓の貯蓄が出來るわけである、富岡地方遞信局長は語る

本運動の趣旨は戰時國策である貯蓄の増強は銃後に課せられた國民の義務であるが、これを最も容易に實行しうるのは簡易保險である、京城府民はこの趣意を認識して全戸洩れなく參加々入せられ大京城府民としての態度を示して戴きたい

「よし〱泣くな」
◇…敵中、重傷の身で仔犬を愛撫
三報道戰士　壯烈な戰死

【ビルマ〇〇前線四日同盟】第一線將兵と勞苦をともにして、各新聞通信社のトラックは北へ北へと進撃した、四月廿四日午後三時ごろあと四キロで北部ビルマの入口に當る要衝〇〇に到着するとの前車からの通報に車はスピードを早めた、突然前方でパン〱と小銃の音がした同時に前の朝日新聞社の車がギー〱と急停車われわれの車も續いて急停車した途端道路の前方で敵機關銃が火を吐き出した彈がガン〱とわれわれの車に當る、機關部は早くも射ち拔かれて運轉臺のガラスをピチッ〱と割る「下車」の聲とゝもに全員車から飛降り十米の下に伏す、彈ほどんど近所に陣るが、われわれの武器は小銃三、拳銃一つのみ、殘念ながら友軍第一線まで後退しなければならない、午後四時ビルマでは一番暑い盛りを全員汗みどろになつて後退するが、誰だか私から聲をかけた、みれば左大腿部が眞つ赤だ〃どうした〃と訊ねた瞬間同君は地上にうつ伏してしまつた、辛うじて擔き上げたが歩行困難、人員を點呼すると六名足りない、敵前に行きたくとも敵の砲火が激しくて出て行けぬ、村岸君と共にゐた南京君（同盟報道部員）本隊出身）が全身血を浴びた姿く眞ッ赤になつて下つて來た、そして次のやうに日映特派員村岸君の戰死の模様を語るのであつた

敵の逆襲へ擊ちを受けた途端トラック上に伏してゐた村岸さんが『やられた』と左上腕部をおさへたので私はすぐ

手拭　で繃帯を施し終つたとき再び村岸さんが『うーん』と唸るので『どうしました』と聲をかけると『これをやられた』といはれる、左腰に小さな彈痕があつて内出血してゐるらしく村岸さんの顔色はみる〱蒼ざめました、この頃他の人達は漸次後方に下つて私たち二人だけがトラックに殘つてゐましたが敵はすぐ近くにゐてトラックには敵彈がカン〱と命中、その度トラックはガタ〱と震動するほどでした、トラックには生後一ケ月位の可愛い仔犬を二匹乗せてゐましたが、これがクン〱と泣くので村岸さんは『よし〱泣くな』とトラックに横に伏しながら片手で犬を愛撫してゐました、このときトラックの近くでガヤ〱と叫び聲がする、はじめは友軍かと思つたがよく聴くと支那語です、私は敵にやられるより潔く自決しようといふと村岸さんは『まだ早い、敵がトラックに上つて來たら一人でも倒して君は僕を殺して

自決　してくれ』と大きなナイフを私に渡されました、私は右手にナイフを握り左手に村岸さんの片手を握つて死なば諸共と決意を固めました、敵はまづ前の朝日新聞のトラックに近づき三發の手榴彈を投じたので爆音とゝもにトラックは燃上り赤司朝日報道班員と佐藤連絡員が戰死されました、續いて敵兵は同盟のトラックに近より運轉臺の扉を開けました『いよ〱最後のときは來た』と敵兵の上つて來るのを待つてゐた時、突然空から爆音が聞えました、友軍機です、すると敵は慌てゝ逃げ始めました、朝日のトラックの火焰が遂に同盟のトラックに燃え移りました『今はこれまで』とまづ私がトラックから飛降り村岸さんを助け下して背中に背負ひ約二百メートルも敵彈下を逃げると私は疲れてバッタリ木蔭に倒れました、すると村岸さんは『僕はこゝで待つてゐるから早く

軍醫　を呼んで來てくれ』といはれる私は『氣を確かに持つて下さい』と叫びながら友軍の陣地に立ち還り衛生兵と一緒に再び元の場所に駈け戻り『村岸さん確りして下さい』と抱き起しましたが、眼をパッと見開いて村岸さんは邊りを見廻しそのまゝ静かに瞑目しました、左の肩の邊りに手帖と萬年筆があり村岸さんは苦しい中にも何か遺言を書かうと思はれたのでせう、重傷に一度も苦しいとも痛いともいはれず誠に立派な最期でした

やがて味方の〇〇砲がこの敵陣地を釣瓶撃に擊ち捲くつたと同時に戰車隊も出動しわれ〱は戰車の後について出發した、そして三

君の遺骸を收容ガソリンをかけて荼毘にした、道行く勇士も戰友の霊を哀して默禱して行く、戰友の英魂を乗せた火焰は夕陽を浴びて一層赤く映つた

〃親展〃が丸見え
破損郵便激増

どん〱増える中味の飛出た郵便物――遞信局の調査によると昭和十六年度の國内郵便の賠出品は總數三千八百六十九個で前年度に比べると實に九割八分三厘の増加でこの中から辛うじて還付し得たものが卅九個で殘りの全部はどうにも調べやうのない代物である、これ等の原因は大部分が質の悪い紙や紐で包装するため途中で破れたり破れたり、宛名が不明になつたりするものである、なほ國内宛の通常郵便物で還付不能のものが、八萬一千五十六通で前年度に比べると一割八厘の減少になつてゐるがその中から差出人に還し得たものが僅かに六千百卅通で、殘りの七萬七千九百廿六通は還付の出來ない始末の悪い迷子郵便物である

武人の兄にふさはしい獻金
靖國神社臨時大祭

に參列、神鎭まつた兄に、夫、父に感激の對面をすませた半島の遺族は總督府社會課山口屬にひきゐられて三日無事歸鮮したが、一行のうち、故尾形晴一少佐の令兄たる江界水電建設所勤務の尾形晴三氏は金四十圓を四日軍人援護會を通じて國防獻金に寄託した　軍人援護會が寄れの遺族の參拜旅費一切を支給して貰つた恩情に對して尾形氏は參拜の光榮だけでも身に餘るのにと、これを辭退、武人の兄にふさはしい心情をそのまゝ國防獻金としたものである

健康週間第六日
けふは近視と齲齒退治

一億國民の厚生保健を目指して全國に捲き起された『國民運動』もいよ〱第六日は『近視齲齒の豫防日』――第二國民である學童たちから近視と齲齒を完全に驅逐、一人殘らず健全な眼と丈夫な齒の持主に仕上げようと總督府では大童の指導をなすことになつた、この日は全鮮一齊に各醫師會、齒科醫、眼科醫、道立醫院、公醫を動員して近視や齒の豫防調査、診療について無料で當らせるほか、主要眼鏡店と連絡のうへ近視の無料相談に應ぜしめる、各學校では近視や齒の豫防治療に關する講話をなし各公私立醫科大學醫學専門學校の協力の下に所期目的の徹底強化をはかる

×　×　×

瞑れ六十五柱
殉職報道戰士合同慰靈祭
十一日日比谷で執行

【東京電話】滿洲事變以來、支那事變、大東亞戰爭に從軍し名譽の戰病死を遂げた各新聞、通信社の報道戰士六十五柱の靈を祭祀してその功を顕彰するため陸海軍省及び日本新聞會では來る十一日日比谷公會堂で殉職報道戰士合同慰靈祭を行ふことになつた、當日は午前十一時より祭典執行、東條陸相、嶋田海相の祭文、主催者及び遺族の弔辭あり、午後一時から記念講演會に移り、田中新聞會々長の挨拶、陸軍省報道部長谷萩大佐ならびに海軍省報道課長平出大佐の講演のほか、映畫『陸軍と報道』『海軍と報道』その他を公開、一般の入場を歡迎する、滿洲事變以來今日まで第一線將兵とともに戰線を驅使しペンにカメラに無電機に報道の任に當る戰士は延人員、實に一萬人にも達し、世界戰史に比類なき報道戰を展開してゐるが、今回祭祀される殉職者は全國各新聞、通信社、日本映畫社、防共協會、陸海軍報道部などを通じ滿洲事變から支那事變まで六名、支那事變より大東亞戰爭勃發まで四十五名、十二月八日以後は十四名の多數にのぼつてゐる、なほ十一日慰靈祭終了後午後五時から日比谷松本樓に遺族を招待し慰安の宴を催し翌十二日は出席遺族一同を靖國神社に招待する

防共協會で『思想展』

大東亞戰の完遂には國民精神にいさゝかのゆるぎも許されない敵性國家の謀略、謀略に我國民は如何にして祖國を護るべきか、この思想、防諜問題を取りあげ、平易に解説した防共思想強化を目的とした防共協會主催の〃第三回思想戰大展覽會〃は朝鮮軍報道部、京城府、朝鮮海軍武官府、朝鮮憲兵司令部、總力聯盟の後援で來る十五日から十七日まで府内三越四階に繰擴げられるが、同展には内地陸軍報道部、朝鮮軍、遞信局機密部より寄贈された軍、戰車、遣敵降事件關係品、北支方面の敵國スパイ携帯品、國策遺品等二百七十點や相澤大佐の遺品等八百點、また咸北から出た二百點の貴重な數々の興味深い出品物を初め特に滿洲國からは十四點の貴重な資料の出展もあり決戰下國民思想の涵養として各方面から期待されてゐる

天津の新生態

溢れる日本情緒【4】

【天津にて川邊特派員發】横文字の看板を尻目に日本の店が二軒開店した、まづ最初に書店が開業したと思つたら、すぐその隣に大阪屋食堂の看板が出て日本情緒を醸しはじめた、日英共榮といふ見地からして特別行政區がその基本の線に沿うた模範地區たる所以でもある　米英色の後に日章の銀行、商社事務所その他の公共施設が仲好く建並ぶ日もさう遠くはあるまい　さん〱と春の陽を浴びて散步歸りの一家が、どんな日本料理に舌鼓を打つたのであらうか？　滿足さうな表情から推してどうやらこの日本色も繁昌するにちがひない【寫眞＝日本情緒にあふれる天津の街】

恙し巡拜の旅
學童代表、歸鮮の途へ

【大社にて山下特派員發】學童代表聖地參拜團一行は最後の聖地、國造の大社鳥居前の宿舍に朝を迎へ、御佐の濱に國見の歴史を偲びながら、千本松原參道を肅然と進めば松の緑が朝日に映えて心身共にひきしまるのをおぼえる、拜殿前に整列して拜禮、皇國臣民の誓詞を奉唱、つゝがなく巡つた感謝を捧げ、遠く神代の昔に想ひをはせながら、聖地を離れ、懷しの故郷へと歸途についた

少國民の歌
〃銃後をになふ強い子だ！〃
本社募集歌、晴れの入選者發表

『御稜威にはれた半島の銃後をになふ強い子だ！』さあ揃つて歌はう、僕の、私の『少國民の歌』――全鮮の少國民に力強く、明るい、そして、皇國臣民の魂を歌を通じて吹込まうと、シ港陥落を記念し、本社が廣く一般から募集した『少國民の歌』は各方面に絶大な反響を起して四月十五日締切つたが、その後第一次と數回に亘り嚴選をし、いよ〱最後の審査會が五日午後五時から朝鮮ホテルで催された　出席者は總督府本田學務課長、島田編輯課長、石本京城師範教諭、官立京城師範學校、その他各方面權威者を網羅し本社側から鳴元編輯局長、寺田學藝、大津社會、石川小學各部長出席

鳴元本社編輯局長から『朝鮮には今まで少國民のための歌がなかつたのですが、力強く明るい少國民に育て上げるためにまた皇國臣民の魂を歌を通じてたゝき込むためには、どうしても少國民のための歌が必要であると考へまして本社は〃少國民の歌〃を記念して募集したのであります、今度その結果入選した歌によりまして、いさゝかでも少國民の皇國臣民化に寄與するところあれば幸ひこれに過ぎるものはありません』との挨拶あり、石川小學部長から經過報告の後、應募作品一萬六百十二篇から第一次、第二次と嚴選を通過した三十篇につき愼重審査にうつり『明るく、強く　しかも歌ひ易い』といふことを主眼目として選定した結果、次の通り入選歌を決定した

一位　咸北清津府浦項町二四　齋藤悦身
二位　朝鮮〇〇部隊　關根堅太郎
三位　【二席】京師附屬第一國民學校四年　寺岡洋子
同　【二席】全南木浦北橋公立國民學校高等二年　新井文玉

一等入選歌

＝【齋藤悦身作詞】＝

一位入選歌詞　少國民の歌

(一)
御稜威にはれた　半島の
銃後をになふ　強い子だ
汗と感謝に　起ちあがる
進めわれらは　日本の
希望かゞやく　少國民

(二)
日の丸高く　皇軍の
てがらたゝへて　この胸に
かたい決意が　湧いてくる
進め、われらは　日本の
力あふれる　少國民

(三)
十三道に　潑剌と
大和櫻の　血はもえて
あすはアジヤに　咲きかほる
進めわれらは　日本の
清く正しい　少國民

（作曲の都合で幾分變更あり）

【寫眞＝『少國民の歌』審査會】

〃明朗、且つ歌ひ易いもの…〃
齋藤氏の談

入選者齋藤悦身さんは嬉しさうに次の如く感想を語つた【寫眞＝一位入選の齋藤悦身氏】

當選とは感激に堪へません、大東亞戰下次代を擔ふ力強い少國民の歌に選ばれましたことに一入の意義を感じてゐます、歌詞は少國民の歌だけに歌ひ易くそして明朗なものを心掛けました　本日御社からの御通知に接しまして、歌謡報國の榮譽をしみ〲感じますと共に今後益々精進したいと感謝する次第でございます

作曲は佐々木氏に

なほ入選歌はコロムビア專屬作曲家で『昭和の子供』『航空日本』の作曲者として有名な佐々木すぐる氏がこれに當るはずで、作曲が出來次第レコードに吹込まれ發表會を開催し、全鮮の少國民に普及する

泰國使節團歡迎午餐會

【東京電話】日本商工會議所ほか經濟各團體の共同主催にかゝる泰國使節團歡迎午餐會は四日午後零時半から帝國ホテルに開催主賓としてビヤ・パホン氏以下隨員、日本側から賀屋藏相、八田拓相、藤山日商會頭、石田、郷古氏など財界有力者約三百名出席、午餐をともにしたのち藤山日商會頭歡迎の辭を述べ特に大東亞戰爭の完遂は戰爭行爲に續く經濟建設が成つて始めて全うせらるのであつて、共榮圏の國々が各立場にあて完璧であることが前提條件である、この見地から我々は先づ泰國の産業經濟の發展と泰國民に生活安定をはかるためあるだけの力を傾倒すべき義務あることを痛感すると強調之に對しビヤ・パホン中將から答辭あり、交驩をつくして午後二時散會した

悲壯な一語『撃て』
二階堂大尉　戰車に散る

【ビルマ前線〇〇四日同盟】ビルマ前線〇〇殲滅戰において赫々たる武勲を樹て鬼部隊長としてその勇名を謳はれた戰車隊の二階堂光一大尉（栃木縣出身）の壯烈な最期がこの程傳へられた、鬼部隊長二階堂大尉は武人でその反面熱情溢れるばかりの大尉には常に上官の信頼と部下將兵の尊敬が集まつてゐた、四月八日午前三時熱帶特有の猛烈な大雷雨を冒してわが部隊の先驅を承つた二階堂部隊は敵からの鹵獲品たる輕戰車數台に分乗沛然たる豪雨と闇の中を〇〇から〇〇方面に驀進中〇〇東北約四十キロ〇〇附近において突如左右の丘陵から敵銃火の猛射を浴びたにもかゝはらず壯烈なる大雷雨下の挟撃戰を展開するに至つた、大尉は第一戰車の司令塔に立つて陣頭と敵兵のあれ狂ふ眞つ只中に指揮刀を揮ひ勇猛前進又前進、敵は忽ちわが戰車の進撃を阻止すべく後に陣落に火を放ち必死となつて追撃砲、重機銃の一齊射撃を浴びせて來た、この時である『撃て』と大聲で叱咤、司令塔に立つてゐた大尉が迸る鮮血に染まりながらどっと車内に轉げ込んで來た『撃て前進して吹き潰せ』この屈せぬ大尉の命令はなほも續いた、しかしながら敵機銃彈のため胸部から後部を撃ち拔かれた致命傷のために流石の剛毅な大尉も遂に斃れ『撃て撃つのだ』と悲壯な一語を殘して戰車の中でビルマ戰の花と散つた、鬼部隊長の英靈を乗せた同部隊が間もなく敵を木端微塵に吹き潰したことはいふまでもない

商工座談會

同盟朝鮮商工新聞社永登浦支局では九日午後一時から永登浦驛前で商工座談會を開催することになつた

話題特急

☆…貯蓄増強の一翼を背負つて半島二千四百萬民各層に呼びかけた本年度初の大東亞戰爭國債は去月廿三日から賣出され四日締切つたが賣上げ高は一百萬圓の配布をたちまちにして不足を告げ、更に九十四萬餘圓を追加して總額一百九十四萬九千五百九十圓を賣捌き、配布高に對し十四割七分四厘といふ好成績を收めた

☆…追加賣捌の九十四萬圓のうち八十六萬七千圓は京城府内で賣捌し消化割合十四割三分五厘は大京城のゆるぎなき底力を如實に示すもの

ラジオ　六日

朝　六・三〇武士の習ひ（二）高柳光壽▲九・〇〇紹桜は早いうちに東北帝大鯉沼茂吾▲九・三〇（城）「子供の實習の仕方」京城保育學校教員相谷徳▲一一・〇〇音樂「立派な兵隊」松井力

晝　〇・三〇（名）軍歌集名古屋放送合唱團▲一・〇〇朗讀　一年生受持教師の手記（二）海野放送員▲一・三〇子供を中心とした家庭生活（一）倉橋惣三▲二・〇〇軍事講話「海軍の教育」海軍主計中尉一色正好▲四・〇〇（城）童話の教育とその教育（一）總督府編修書記大槻芳廣

夜　六・〇〇（城）劇「ほがらか一家」京城放送子供會▲六・三〇（城）食糧の確保と肥料との關係　尾崎史郎▲七・三〇（城）時局と知識階級　學博士和果成之▲八・〇〇（城）放送小說（朝鮮語）日曜日　李俊淑▲九・〇〇農家の諸君に想ふ　加藤寛治　歌謡と室内樂　東京室内樂團▲一〇・〇〇國際放送（ローマより）日伊交換ニュース　清水三郎次

大日本航空技術協會
發會式擧行

【東京電話】技術院の外廓團體として航空關係の科學者技術者および研究者を網羅する財團法人『大日本航空技術協會』の發會式は五日午後帝國ホテルで擧行航空技術の飛躍的向上を目指して輝かしい第一歩を踏出した、鈴木企畫院總裁、寺島遞相、井上技術院總裁、陸相代理土肥原航空總監、海相代理大西海軍航空本部總務部長、平賀東大總長、田中館愛橘博士ら約三百名出席、同協會理事長和田技術院次長の式辭、陸海、文部、遞信各大臣および企畫院總裁の祝辭があり一同晩餐をともにして散會した

私は斯くしてハワイを爆撃した

爆撃の名手である〇〇一等飛行兵曹の死生を超越した壯烈實戰手記『キング』五月號に發表。

高單位B1V＋高性能酵母＋葡萄糖
妊産婦・授乳婦・病人・小兒に疲勞・全身倦怠・衰弱・發育不良の豫防と治療
治病進活力發現新劑
チアミヂン錠（コメット）
1日量 2-4錠　包裝 200錠 ¥3.80　500錠 ¥8.50
名有藥局全國各地にあり　八洲商店
元賣發賣　株式會社田邊元三郎商店　東京・大阪

食糧報國　黄金粉（こがね）　專賣特許第一九一二八號
厚生省東京衛生試驗所分析試驗證明濟（パン、菓子其ノ他食料品ノ原料）
一名限り有力な製造家に分譲ス
戰に勝つ爲めには食糧の確保が絶對に必要で今日將來に備へて萬全の食糧準備を整へることが目下の急務である本黄金粉の原料は内地外地を問はず豊富に産出する植物性の物を多年苦心研究の結果化學の力で活しパン菓子其他食料品の原料として多量に生産する事に成功す
應用化學研究所

新偉人傳全集　豫約募集　全廿五卷
一新しい修養と教養一
ヒットラー　聖日蓮　注精衛　新刊達人南洲　新刊ビスマーク　新刊岩崎彌太郎　漱石
精神文化全集　豫約募集　全廿四卷
新刊加藤咄堂選集　新刊山田忍三選集　新刊大倉邦彦選集　内容見本
東京小石川　潮文閣

和漢合劑……富士胃腸藥
本劑は多量のペーフエ植物ホルモンを含有せる理想的合劑であります。
發賣元　富士屋藥房

頭の疲れに　ネオセドノン

艶出香油　カイタ
大東亞建設　女性の健康美よ
規格一級品
第一化學興業所

肖像畫學校　支部募集

痔　再發増惡の時　定評の此の藥で徹底的に加療して下さい。手當は早い程效果的
小松痔退膏　小松痔快丸　玉置商店

一ケ月おくれ雜誌　定價の約半額　慶和堂書店

丈夫で履きよい靴　十二圓半　十三圓半　十四圓半　杉本幸重商店

社債償還公告一部訂正　日本窒素肥料株式會社

らくに削れて書きよい　トモエ鉛筆
有名化粧品石鹸卸問屋　山大商會

木炭代が半分で濟む　新興炭　特約店募集　新興商會朝鮮營業所

花柳病專門　恒松醫院

京城版

本町署へ献金寄託

五日本町署の恤兵献金は次の通り ▲二百圓旭町三ノ九東條己之助さん▲二百圓本町一ノ五一京城眼鏡組合(代表中村榮一さん)▲百圓永樂町二ノ四四萬有製藥所從業員一同▲三十圓本町署勤務桃輪龍美さん▲三十圓古市町三九村田俊さん▲十二圓二十錢ハルビン七道街一四加藤商會▲五圓本町三ノ五四齋藤男さん……英雄さん

〝首途こそ祝へ〟

惜まれつゝ半島を去る川岸さん

陸士の同期生 木下さん談

全鮮愛國班の生みの親川岸總長が一年十ケ月の懐しい聯盟の椅子を去つて戰爭會々長として半島子弟の指導に東京へ赴くことゝなつた 何れを重しとするいはれはもとよりないが同じ半島のために盡す川岸さんの今後を見送る人々の中には隠れる人格者として足跡を顧みて僕に京畿の念を感ずる人は多い、その辭令に接した五日、曾ては陸士の同期生として相許した東大門警防團長陸軍大佐木下斗南氏を惠化町の居宅に訪れると流石に去る友が惜しいか老大佐は暫し目をしばたゝいて物靜かに語り出した【寫眞=木下さん】

川岸さんとは陸士十五期を同じにしました、しかし不幸にも私は在校中一度もお目にかゝることが出來なかつた、始めて會つたのは川岸さんが侍從武官として來鮮された時で、その後は廿師團長として川岸兵團の名を擧げるまで實によく語り合つた、

近く同期生會をやらうと思つてゐる矢先川岸さんの去ることは誠に淋しい、しかし大局的にみれば聯盟からは去られても依然として半島青年の父としての聖業に就かれるのであるから我々としても半島のためにも悦ばしいことで、その首途こそお祝ひ申さねばならない次第である、私は私的には御交際はなかつたが公的には今日まで幾回となくお目にかゝつては半島のために意見を交換したものだつた、思へば感慨も深い、謹嚴な人、親しめば溢れる情愛の流れ出る人、親切な人、心の宏い人、申べ上げれば川岸さんを賞める言葉は盡きない、同期生として、まだ朝鮮聯盟として失ひたくない川岸さんなのである

可憐な赤誠

敦岩町六六日高啓八氏の愚恋君(七)は本年一月から父母に貰つたお小遣を貯金箱に入れて六圓五十錢となつたものを五日東大門署に持つて來て『もう貯金箱がいつぱいになりました』と嬉しさうに國防献金した

また誠石國民學校三年四組の兒童は四日慰問袋五箇を持つて同校深田ミドリ先生に引率され東大門署を訪れ献納手續きをとつた

釣鐘を献納

京城新水町三二五聖潔教會では大東亞戰の赫々たる戰果を擧げてゐる皇軍への感謝を披瀝するため二十年來信徒に馴染まれた同教會の釣鐘一箇(百貫匁)を牧師大山鉄峰氏が自ら荷車を挽いて、重愛國部を訪問、献納方を申出た

宛らの〝防空教室〟

蓋を開けた『防空作品展』

大東亞戰争下、一般府民に對し防空知識の普及徹底を圖らうといふ聯盟京城府聯盟主催の『防空作品展覧會』は、わが防空陣の態勢を誇つての和信七階で幕を開けた 午前十一時、開場と共に京畿道三輪防護課長、宮内府中等學校長、夏山警防團長以下各幹部は石川署長を初め同署幹部に案内され場内を一巡豫想外の優秀な作品成績に感激したが、同署係員がすゝる燈火管制の換気筒や燈籠は雲霧をうつて殺到する一般觀衆から絶讃され、活きたよき防空教材を與へた

同この展覧會は入場無料で、來る十日まで觀覽公開される【寫眞=蓋を開けた『防空作品展』】

初節句の費用を節約して献金

壽町三ノ一〇〇東野猛さんは目下南方戰線に勝れの海校員として活躍中であるが、五日事男やんくとの『初節句』に際して祝物を節約した金二十圓を國防献金として本町署に献納した

鯉幟の如くあれ

街の慰問袋

目にしみる新緑、爽かにそよぐ風にも香りがあつて五日は嬉しい男の節句、この日明澄の五月空には帝都の、そこ、ここの屋根を壓して緋鯉、眞鯉がふりくと身を躍はせる

こゝ壽松町總風幼稚園もらは日本男子だいと男の子達がバンザイを叫べば女の子も負けずに細い手で天を衝く恰好、女傑奥村五百子の熱血を承け継いだ園主奥村女史の男勝りは空を泳ぐ緋鯉の氣概をみせて、すくく伸びる園兒です【寫眞=可愛いバンザイ】

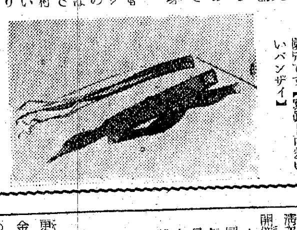

赤ん坊の健康は國力の表徴

東部出張所で『兒童健康祈願祭』

健民運動第五日は兒童健康祈願祭から始められた—國亞の礎石〝赤ん坊〟の健康であることは國の力の表徴である、此五日午前十時から東部出張所では三井所長が音頭を取つて東部の守護神『崇仁神明神祠』に兒童祈願祭を催した、吾子の健康を共に希ふ母親達が背に負ひ或は手をひいて集まる晴れの姿に早くも境内は埋め盡される、かくして定刻を過ぎる卅分神官によつて三井所長が祈願の參拜を行へば、これに倣つて母親達も一齊に掌を合せて吾子らのために心からなる祈りを捧げた、終つて三井所長から參拜者の各婦人愛國班員にけふの協力を謝した

『本來ならば京城神社へお參りする筈ですが、子供さんを連れて電車に乘ることも危險と思ひまして東部だけはこの神祠前で執り行ふことにしました』と今日の趣旨を述べた後、兒童愛護上の母親として勉むべき點を一一町毎に說明し『今年こそ一人のヂフテリヤも出さぬやうにしませう』と改めて神祠の前に誓はせて同十一時祈願祭を終つた【寫眞=祈願祭】

日赤朝鮮本部の『優良兒表彰式』

日本赤十字社朝鮮本部では八日午後一時から同本部講堂で内地人側の第七回乳幼兒審査會優良兒表彰式を擧行する なほ半島人側の表彰式は同三時から擧行することになつた

遠足で〝體育鍛錬〟

健民運動第五日の江南國民校

健民運動第五日に〝端午の節句〟を迎へた江南國民學校では、この日を〝兒童の體育鍛錬日〟として午前九時から折柄のそよ風に威勢よく吹き流される鯉幟の下に全校生徒を集め高澤校長から『今日は日本男子を讃く節句です、皆さんは〝國旗日本〟の翼の陰に晴くまれてすくくと鯉幟の如く元氣よく成長して下さい』と一場の訓話があり續いて奬忠町から葉隠寺を經て上道町住宅營團住宅地區を廻る、山から谷、谷から山への七キロの行程を可愛い一年生が紅葉の手をついて山をよぢ上るとき『悦ちやん手を貸せ』『オンブしてやらうか』など四年生が親切に介抱し遠足は快調に進む麗しい情景を描き、引率の先生方を感激させたが、午後一時遠足を終り上道町で〝おらが道場〟新校舍建築場を參觀の上上級生に見守られつゝそれぐ歸路についた

病氣の早期發見法

下腹部の疾患なら直に判る

嘉義國民學校 高松校長が案出

腹部の臓が病弱の礎石、まづ丈夫な身體から造りませう、だが若し病氣になつたらどうするか、早く手當することです……健民運動第二日、兒童衛生の研究者として著名な下往十里町嘉義國民學校高松道三氏はまた興味ある病氣の早期發見法を創出して早速この健民週間中に實際に應用することとなつた

この新しい方法は小兒に一番多い下腹部の病氣を簡單に素人にも發見出來る正確に近いもので、目下醫學でも研究中であるから或る程度信用されてゐる、さて、その方法は圖畫の通り人體の臍を一點として、それから下腹部に時計の盤を描いてみる、更にその半徑の二分の一をとつて同じく臍を中心として小さい圓を描くのだが、それが出來たら次は時計と同じやうな數字を自然に描いてみるのだ

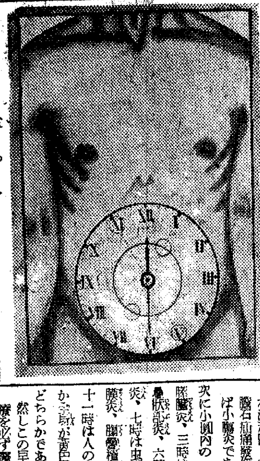

『今何時のところが痛みますか』と質問して『五時のところが痛みます』と答へたらこれは大腸〝赤痢〟といふことになるのである、そこで直ちに醫者へ駈けつければ早く癒り命も助かる、以下高松校長の說明によると

大圓の中の十二時が痛いと云つたら病氣は必ず胃痙攣、胃炎、胃潰瘍、上腹部腹膜炎、上腹膜炎、一時を指したら左横隔膜、胸膜炎、二時の場合は左腎臓、同結石、同遊走腎、腎盂炎……[illegible]……十一時は人の嫌がる十二指腸潰瘍か急性の黄疸である、次に小圓内の一時が痛んだら急性腹膜炎、三時は輸尿管炎、五時は……十一時は小腸炎である

どちらかであるのだ

然しこの早期發見法は、その治療を必ず醫師に求めることを條件としてあるので是非とも父兄間に常識として覺えて貰ふやう近く國語入文書が校長から各家庭へ配られることゝなつてゐる

十字路

◇……健民運動も酣然が動き出すと可成り厭ひ的なものとなります

◇……東大門署では健民運動の開始と共に一齊に管内の飲食店取締りを斷行したが、四日までに衛生施設不備で營業許可證を取上げられた店が何と四十軒に達した

◇……これはと驚いたのは業者よりも同署の金衛生主任の方で、『これぢや國病も絶えん譯ちやわい』と今後もどしく營業者の鑑札を取上げることとなつた

◇……それにしても路上で賣る飴賣りが飴の底を直した手で飴を切つたとかで恐らその飴は取上げられたが、甘く見られてゐた警察がここまで氣づいたことは流石に模範的です

けふは鍛錬遠足

竹添國民學校の『健民運動』

健民運動第五日は端午節句——竹添國民學校では小國民の體力増強を圖り全兒童一千餘名を動員して〝體力綜合訓練〟を行つたなほ六日には新村松原まで無言の鍛錬遠足を行ふことになつた

白衣勇士を音樂慰問

更生樂團の一行

更生樂團朴平洙、金鼎龍、李用哲、金奈淵、金天愛、李仁範、李仁亨の諸氏は本社事業部の斡旋で五日午後龍山陸軍病院を訪れ、特異の音樂で白衣の勇士を慰問、ヤンヤの大喝采を受けて同三時引上げた

決戰下初の『愛國班長慰安會』

弓紘のやうな緊張を續ける愛國班長を勞はらうとの親心から銃後の餘裕をみせて總力聯盟主催の決戰下初の『愛國班長慰安會』が八日から十五日まで各方面で催される 招待範圍は愛國班長、區長その他町職員役員で映畫『不滅の乃木將軍』文化映畫等ほか朝日新聞山北清次氏の『時局講演』があるが、開催日程は次の通り

▲八日午後六時元町國民學校▲同午後一時永登浦劇場▲十三日午後六時東大門國民學校▲十四日午後一時京城府民館▲同午後六時京城府民館▲十五日午後六時櫻丘國民學校

燈管中の闇に出沒する小盗

東大門署 愛國班の防犯再協力を要望

暗夜に悪の手捌きを行ふ不逞漢締め出しのため再び東大門署から管内各愛國班の家庭防犯への再協力を要望することとなつた

去る廿八日の明倫、惠化兩町に施行した試驗燈火管制の後には各家庭から夥しく盗難屆が續出し松尾司法主任以下を驚かせたが、調査の結果何れも闇を利用しての小盗共の跳梁による被害と判り『この時局を無視した鼠賊共の絶滅こそ家庭防犯と夜警の緊密な聯絡が必要なのをいふのです』と五日宮内各愛國班に向け強調した

愛の赤道【84】

竹田敏彦(作) 都竹伸一(繪)

捷報の陰 (八)

『私、工場を、止さうかと思つてゐますの』

思ひもかけない、千鶴子の言葉だつた。

『工場を止す?……』

二郎は驚いて、繰返したが、

『工場をよして、何をするんだね』

『名古屋へ歸らうかと思つてゐますの』

『名古屋へ……それやいゝ。それなら僕も賛成だよ』

二郎は、心から賛意を示したが、

『それで、お母さんや、お兄さんにも手紙くらゐ出してあるのかね』

『いえ、まだ相談の手紙は出してゐませんけど』

『それぢや、さういふ決心になつたことを、早く知らせておいた方がいゝだらう。向うでも、その間に、君の仕事でも揃へておかなくちやなるまいし、いろく向うでも準備もあるだらう。何なら今夜でも、僕からその事を、手紙で出しておいてもいゝよ』

二郎は言つたが、

『いいえ、まだ、そんな事詳しくとはありませんの、私、さうしようかしらと、考へてゐるところなんですから』

またしても、千鶴子の話は、曖昧にぼやけてきた。

『何だ、さうと決めたんぢやないのかね』

『決めようかと、思つてゐるんですけど』

『それや、早くさう決めることだね。まあ、よく考へたまへ』

二郎は、街角の賣物屋が見えてくると、

『ぢや、僕は、これで失敬するからね。しかし、もし決心ができなければ、無暗に迷つて工場を休んだりしないことだね……人間は、迷つてゐるのが一番いけないんだ。どちらへも熱がもてないやうな、中心のない氣持の隙間へ、ともすると惡い誘ひが差すものだからね』

二郎は、それとなく注意したが、

『しかし工場を止さうとか、名古屋へ歸つてみようとか、さういふ氣持が動いてきた、原因は、何だね』

突込んで訊いてみた。

『原因?……』

『何か、君をさういふ氣持にした動機がなくちやならん答だが…』

『……』

千鶴子は、返事に困つた樣子で再び口を噤んでしまつた。二郎はそれを見ると、

『君は、やはり名古屋へ歸る方がいゝだらう』

輕く命ずるやうにいつて、

『ぢや、失禮する……』

歩を停めた。千鶴子は、それを見て、

『あら……』

と、氣細さうな聲を立てゝ、何かいはうとしたが、

『濟みません……』

聞えかねるやうな低聲で洩らした。

二郎は、そのまゝ、家に歸つたが、千鶴子の心に何か芽生えそめてきた、危險なものを感ぜずにゐられなかつた。

そして、その晩名古屋の母に手紙を書いて、千鶴子は、やはり皆さんの手許へ引取つた方がいゝのではないか—さういつた注意を細々と書いて送つた。

ところが、その翌日も千鶴子は工場にみえなかつた。

『何うも可怪しいぞ……』

二郎は一そう深い疑問に眉を寄せたのである。

商業及法人登記公告

○忠清南道纖維雜貨配給商業組合變更 昭和拾七年參月參拾壹日出資總口數四百口拂込出資總額金拾萬圓ト變更ス 昭和拾七年四月拾七日登記 大田地方法院

○錦浦金融組合變更 昭和拾七年參月參拾壹日現在ニ依リ出資總口數貳千四百拾六口……六圓ト變更ス 昭和拾七年四月拾八日登記 釜山地方法院

○全羅北道煉瓦工業組合變更 昭和拾七年參月參拾壹日出資總口數及拂込ミタル出資總額ヲ左ノ通變更ス出資總口數壹壹五口出資總額金壹萬參拾圓 昭和拾七年四月拾四日登記 全州地方法院

○春川金融組合變更 昭和拾七年……

……

鼻病にはピノサン

(販賣元 東京 小林屋)

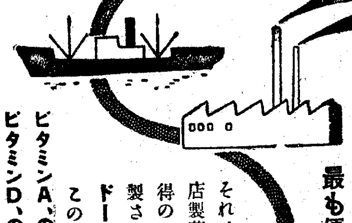

何より確かな太鼓判!

厚生省(衛生試驗所)できゝめ(國際効力單位)を證明した最も優秀なビタミンA・D

それは本邦水産界の權威、林兼商店製藥部が原料から製劑まで、獨得の一貫作業によつて、嚴密に精製されたビタミンA、D劑ビタドールです

この一球に含まれるビタミンA、の國際効力單位五、〇〇〇以上ビタミンD、の國際効力單位一、〇〇〇以上は厚生省衛生試驗所で嚴格に檢定し。その證明の封印(官封)が施されてゐますから最も信頼の出來るビタミン劑です

朝夕の一粒一粒は虚弱な體力を強め殊に乳幼兒産婦の體力建設に有効です

林兼のビタドール

製造發賣元 林兼商店 總代理店 塩野義商店

メヌマ特製ポマード

髮を乱さず

メヌマ特製の働きよい整髮で防空の持場々々をしつかり護りませう

本舗 東京 井田京榮堂

P61

兵器へ電力を!

良質電球で電力を節約して下さい——節約された電力が彈丸になり、戰車を造ります…

マツダランプ

東京芝浦電氣株式會社 マツダ支社

B—78

第二十五期決算公告

(昭和十七年三月三十一日現在)

……

朝鮮鴨綠江航運株式會社

第十一期決算公告

(昭和十七年三月二十八日現在)

……

金城織物株式會社

京日案内

下宿 高級夕食なし朝食付月内十五圓より五十五圓まで……

料金表

女事 ……

看護婦 ……

謄寫 ……

求職 ……

鑛山 ……

齒科 ……

電話 ……

求む ……

砂金 ……

讓る ……

求貸 ……

特別案内

接客係(女中さん)急募

第一ホテル

裁斷師募集

鐘淵朝鮮衣料株式會社

女店員募集

南大門菓子店

勞務供給請負

京畿勞務供給株式會社

採用

大澤商會

タイピスト採用

高居商店

女中さん募集

白川温泉ホテル

性病 醫學博士 高峰潔

巡査受驗の指針社

皮膚泌尿性病科 醫學博士 渡邊晋

旅館

りん

專門大學制服

京染は荒川屋京染服店

小住宅月賦

申込受付締切

京劇 第五列の恐怖

城寶 第五列の恐怖

和信映畫館 獨逸の砲兵

明治座 待つて居た男

東寶若草劇場 待つて居た男

城南劇場 劇團國民座畫夜大公演

第一劇場 世紀の家族

中央劇場 馬の習性 戰國群盜傳

喜樂館 文化映畫 名流時局演藝 海を渡る祭禮

若草映畫劇場 働く少年少女

朝日座 小天樂會

東洋劇場 劇團星群 青春頌歌

桃花劇場 人生航路

新富座 ハンガリ騎兵 美しき犧牲

大陸劇場 文化映畫 三人姉妹 思ひ出の曲

浪花館 罪なき町 父

夕刊 京城日報
一部 夕刊 定價金二錢
編輯兼發行人 印刷人 中野應 元鳴 勳雄
京城府太平通一丁目三十一番地 京城日報社 合資會社

ワグナー インキ 万年筆用

板垣軍司令官に敬意
汪主席、代理を派遣
楊大將あす入城

楊大將

四日新生中華民國元首として空路より大連到着、滿洲國を正式に訪問した國民政府主席汪精衞氏はかつて支那派遣軍總參謀長として新支那建設に協力した板垣大將が朝鮮軍司令官の重責に在るのに對し、敬意を表するため、隨員たる國民政府參謀總長楊揆一陸軍大將外一名を代理として京城に派遣することになつた、楊大將一行は六日午前十一時五十分京城驛着列車で入城、直ちに軍司令部に板垣將軍を訪問、汪主席の意のあるところを傳へて同日午後の〃のぞみ〃で歸滿する豫定である

ハンブルグ空襲

【ベルリン三日同盟】トランス・オーシャン通信の報道によればイギリス爆撃機隊は三日夜ハンブルグを空襲、住宅區域に爆彈を投下、死傷者若干名を生ぜしめた、右空襲に對しドイツ軍側はイギリス機三機を撃墜した

總力聯盟總長 波田中將が新任
川岸中將 奬學會理事長に轉出

【朝鮮總督府情報課發表】在東京朝鮮奬學會理事長大竹十郎氏は同會創立以來會務を總攬しつゝあり處、病氣のため辭職するに決したので、これに伴ふ人事として國民總力朝鮮聯盟創立以來朝鮮聯盟事務局總長の重任にあり川岸文三郎中將が、大竹氏の後を襲うて朝鮮奬學會理事長に就任し又曾つて羅南師團長として朝鮮に在任し、次いで關東防衞軍司令官に歴任した波田重一中將が新に國民總力朝鮮聯盟事務局總長に就任するに決し本日發令せられた【寫眞上、川岸中將、下、波田新總長】

兩氏に辭令傳達

今回朝鮮奬學會理事長に就任した川岸文三郎中將並に朝鮮聯盟事務局總長に就任した波田重一中將に對する辭令の交付は五日午後二時半總督官邸で南總督からそれぞれ兩氏に傳達された

總聯の基礎確立
南總督、協力を要望

南總督は五日の定例局長會議席上で發令された總力朝鮮聯盟事務局總長の更迭、前羅南師團長波田重一中將の聯盟事務局總長就任について一般の支援と協力を求むる旨次の如く談つた

朝鮮奬學會は非常に重要な任務を待つてゐるものである、內地在住の朝鮮人勞働者に關しては協和會が中央及び地方に設立されて適切な指導を行つてゐるが內地留學の朝鮮人學生に對しては遺憾な點が尠くなかつた、昨年野口氏の寄附に基いて朝鮮奬學會を新設し理職にして人格高潔かつ朝鮮における經驗深い前內務局長大竹十郎氏を初代理事長に就任して頂いたのである、大竹氏は四圍の困難なる事情を克服してよく奬學會の基礎を建設し得たのであるが、不幸病魔に犯され、辭表を提出されたもので本日附同氏の退職を發令された次第である、同氏の過去の努力に關しては深く感謝するものである、なほ同氏の後任としては川岸中將を煩すこととなつたが川岸中將は、國民總力朝鮮聯盟創設以來獻身的な努力を重ねられ、よく今日の基礎を作られたのであるが、今回大竹氏の後を襲ふことになつたのである、川岸中將の後任としては前羅南師團長として朝鮮に在任せられ、その後某方面軍司令官として活躍せられた波田中將を煩はすことになつた次第である、この點を御披露し今後一層朝鮮奬學會及び國民總力聯盟に對して支援と協力を希望する次第である

海運、通信に萬全
遞信局、陣容を整備
增員、補充人事を發令

海運統制の強化および通信、保險と各業務の擴充に伴つて遞信局ではかねて海事四名、通信五名、保險二名併せて十一名といふ部局來の劃期的高等官定員を增員、機構整備強化を行ひつゝあつたが、四日附にてさきに發令された大異動による缺員十二名の補充人事と併せて廿三名の大昇進人事が發令された、これでさきの整理人事と併行して新員局長の下に刷新された遞信行政の人的機構の確立が完成した、この中海事關係は海運統制を中樞とする海務官（名稱非公認）奏任四名、判任八名の增員の外、缺員二名、一名 中奏任四名及び缺員二名、一名の昇格が一齊に發令されたもので木村副事務官の事務官昇格は副課長としてのものであり、寺下庶務、小林、野々部、西山の四名が新に增員された海務官で、小林仁川駐在、野田釜山駐在のほか二名は本局にあつて全般的統制に專任することとなつた、殘る判任海務官八名も近く發令をみる豫定である

新員局長談

かくて海事課機構は不充分ながら戰時下の海運統制事務に順應した色彩をこゝに呈示するとなつた緊迫せる新情勢に副ふべく機構の擴充強化刷新を期した遞信局の大昇進人事について五日新員局長は次の如くその意義を敷衍した
來るべき海運確保強化統制、海運管理等と未曾有の內容擴大發展をみてゐる、海事行政の運用を完璧たらしめるべくその陣容の強化について充分ではないが、これの增員を行つたことと通信、保險の事業增進に伴ふ增員、これに三日に發令した異動の要付をとを併せてここに發令したもので、情勢重要性から云つて不足感もあらうが、その意圖した方向だけは外部においてもこの際認めて貰ひたい

拂下麥輸送に
陸海軍から援助
けふ定例局長會議

五日の總督府定例局長會議は午前九時から第三會議室で開催、各局、課長より所管事項の說明報告あつて同十時四十分終了した

上瀧殖產局長 滿洲國建國十周年記念大東亞博覽會は來る八月十日より九月三十日迄新京で開催されるが、朝鮮からは朝鮮館を設立して出品する

倉島情報課長 現在の世界各國の動向について情報課發行の通報は專ら總督府の施政の紹介として月二回發刊してゐるが今後特に重點主義によつて最近は購讀者數も增加してゐる

山澤農林局長 軍用拂下麥の輸送については陸、海軍の援助を得る、又本春の馬券の賣上げ狀況は京城三割二分、釜山三割四分、咸興三割五分と昨年より何れも減じてゐるがこれは馬勞施策によるものと思はれる

專賣局長會議
けふ開幕

昭和十七年度地方專賣局長會議は五日午前九時から南總督臨席のもとに專賣局會議室で開催、佐々木京城、景山全州、小田咸平壤、松永大邱（代理竹田經理課長）各地方專賣局長、本局から諏訪局長以下各課長出席、內地から鈴川大阪地方專賣局長、滿洲國務院專賣事務官、關東局事務官ら臨席、國民儀禮ののち南總督は

大東亞戰下專賣事業は他の國家重要產業部門におけると等しく眼を大にして原料および販路等にわたる〇〇關係の將來を達見し、共榮圏に對する機能發揮計畫を用意するとゝもに焦眉の急需に善處し、增產の企畫と配給の圓滑をはかり朝鮮專賣事業の面目と傳統とを汚損することなきを期せざるべからざる

旨の訓示を行ひ、ついで諏訪專賣局長訓示後指示注意あつて正午休憩、午後は諮問答申が行はれた
なほ第二日、六日も前日に引つづき諮問答申、午後は提出意見および希望事項の聽取、第三日七日は午前中協議打合、午後は諏訪局長挨拶後閉會懇談會を行ひ日程を終る

貴院の召集日程

【東京電話】貴族院は臨時議會の召集に關し近日中に各派交涉會を開き諸般の打合せを遂げることになつたが、廿五日の召集日當日は午前九時より開議し議長より部屬ならびに部長、理事は第七十九議會通りとする旨を宣して成立、政府ならびに衆議院に通告することとして散會し、廿六日は休み、開院式の擧行される廿七日は午後本會議を開き勅語奉答文の議事に引續き全員委員長および各常任委員を決定したのち政府の施政演說の報告あつて本會議は終り、廿八日政府提出議案を審議可決する豫定である

モレスビーを連爆
コレヒドール砲撃熾烈

上海特電【四日發】メルボルン來電によれば西南太平洋聯合軍總司令部は四日次の如きコンミュニケを發表した 日本航空部隊は四日又もやポートモレスビーに巨彈の雨を降らせた、又フイリッピンの戰況は彼我の間に間斷なき砲戰が展開されてゐるが、日本航空部隊のコレヒドール島に對する爆撃並にミンダナオ島上陸部隊の砲撃は熾烈を極めてゐる

諸島嶼悉く確保す
スマトラ島周邊掃蕩

【メダン四日同盟】スマトラ全島を鎭定した陸軍部隊はメンタウエイ諸島の掃蕩作戰を開始、去月十六日同列島南部のシボラ島に上陸以來北パガイ、南パガイ、シベルトの各島嶼を逐次占領して本月二日南部メンタウエイ諸島一帶の掃蕩を完了し、またこれと併行して北部掃蕩隊も去月十七日ニアス島グヌルンシトリに上陸以來シメウルエの諸島を相次で占領、本月二日北部諸島の掃蕩を完了した

かくてスマトラ西方印度洋上に飛石の如く連る全メンタウエイ諸島は敵の抵抗全くなく島民の熱狂的な歡迎裡に皇軍の占領下に入つた

ジャバ原住民官吏任命式

【スラバヤ四日同盟】東部ジャバ島のわが軍政當局では過般日本政府官吏として任命した原住民官吏の任命宣誓式を四日午前十時からスラバヤにおいて擧行、スラバヤにおいてはスワルノー新東部ジャバ州長、ムツノ新スラバヤ州長、ラジャミン新スラバヤ市長以下二十七名に對し大日本軍司令官代理〇〇部隊長から任命書を授與、一同宣誓文に署名して式を畢つたが日本官吏としての光榮に感激する一同はあくまで大東亞共榮圏建設の理想、實現に向つて粉骨碎身することを固く誓つた

ケーシー着任

【リスボン五日同盟】ロイター通信ロンドン電—事務打合せのため訪英中であつたイギリス西亞常駐相、ケーシーは四日カイロに着任した旨イギリス當局に入電があつた

軍當局から演述
地方警察部長會議終る

緊張のうちに開かれた全鮮警察部長會議第二日は前日に引續き五日午前八時半から總督府第一會議室で三橋警務局長統裁の下に開催、朝鮮軍參謀長、中井朝鮮憲兵隊司令官よりそれぞれ注意希望事項の演述があつて後に續行、各部局からの注意希望事項の陳述が行はれ、半島の防空、經濟警察治安の確保、內鮮一體の強化に關する重要事項の審議を終つて二日間に亙る警察部長會議の全日程を完了、ことに大東亞戰下半島治安の第一線にあつて直接民衆指導の重責を荷ふ警察部長は緊急非常の態勢を期していよいよ決戰下半島治安の守りに一路邁進することを誓つた

なほ會議終了を俟つて午後二時から第三會議室で局長、警察部長のみの會議を行つた

アキャブ港を猛爆撃
港灣施設、船舶に巨彈

【リスボン四日同盟】BBC放送ニューデリー電によれば 英ビルマ軍司令部は ビルマにおいて反樞軸軍側に殘された唯一の港アキャブが三日日本軍航空部隊により猛爆を受け港灣施設ならびに碇泊中の船舶に巨彈が投ぜられた旨四日發表した

炎々、月明下の轟音
（アキャブ爆撃詳報）敗敵に機銃の洗禮

【〇〇基地にて廿十日澤山海軍報道班員發】わが海軍〇〇部隊大型機は廿九、卅の兩日にわたりビルマの要衝アキャブに對し果敢な夜間爆撃を繰返し、同地の飛行場軍事施設を徹底的に破壞し盡した、すなはち天長の佳節に一入勇みたつた我が〇〇部隊海鷲の精鋭は廿九日夜堂々翼を連ねて、をりからの十四夜の煌々たる月光のもと印度洋の空を截つて一路アキャブに向つた、午前五時半我が編隊が目指すアキャブ上空に達するや敵は我が爆音にも氣付かず一發の高角砲さへ發射して來ない、指揮官はたゞちに突撃を命令するとゝもにアキャブ市の軍事施設爆撃に向つた、市街はすでに我が陸軍機の爆撃を受けたのか或は敵の焦土戰術によるものか、その中央部は炎々と燃え盛つてゐる、その猛火を目當に軍事施設目掛けて巨彈を投下すれば瞬間にしてアキャブは火の街と化し、地軸を搖がす轟音にそれと氣付いた敵は銃をもつて應戰し來つたが、海鷲は更に高度を下げて地上掃射をくり返した、戰鬪飛行場に向つた我が一機は勇敢にも地上〇〇米に舞降り滑走路、格納庫群目掛けて必中彈を叩きつけ更に地上銃撃を反復完膚なきまでに軍事施設を粉碎、戰果を一層大ならしむべく翌々〇〇基地に歸還した、次いで他の一隊は翌卅日夜前夜の爆撃效果を一層大ならしむべく滿月の印度洋上をアキャブに向つた、途中惡天候に阻まれ濃霧、雷雨、スコールに惱みつゝも勇を鼓して飛行場に突入した、前日の奇襲に戰いた敵は熾烈なる銃砲火を浴せ防戰につとめたが夜空に亂れる花火のごとき敵の曳光彈幕を冒して我が編隊は低く地上に迫り格納庫もろとも敵機を爆破炎上せしめ、狼狽混亂して逃げ廻る敵兵に思ふ存分機銃彈の洗禮を浴せて、十米先も見えぬ猛スコールのなかを高らかに凱歌を奏しつゝ飛翔、〇時〇分無事〇〇基地に歸つたのである

ビルマ油田を占領萬歳を叫ぶわが精鋭部隊

【下は息せき切つてわが軍に投降する英兵—陸軍省檢閱濟—電送】

英軍續々逃亡
越境、印度に流れ込む

サイゴン特電【四日發】ラングーン攻略後息つく間もなくビルマの要衝と要點を衝いて我軍は北へ北へと雄大なる作戰を展開してゐるが、敗戰の末、逃場を失つたイギリス軍は、印度ビルマ國境の山岳を越え、印度北部のアッサム地方へ遁走するもの日に數千を數へてゐる、即ち廿八日ニューデリー來電の報ずるところによると凡そ一週間前よりビルマからアッサム地方へ遁走して來たイギリス軍將兵は日に數千の多きに上り大部分はビルマ印度國境の峽谷から〃水汲〃びて來たため、精神的に疲勞その極に達し、戰爭が一日も早く終了して母國に歸る日の近からんことを切望してゐる、又これ等多數のイギリス軍遁走者の將兵收容のためアッサム政廳は種々方策を講じてゐるが、これ等イギリス軍將兵のだらしなさには政廳當局の印度人も遂に手を燒いてゐる

政府側の完勝
伊の總選擧觀

【ローマ四日同盟】イタリー各紙は日本の總選擧が壓倒的成功裡に終了したとの報を一齊に掲げ、これによつて日本では舊時代の政黨政治が完全に姿を消し政府の完全な勝利を見たものであると批評を加へてゐる

ポポロ・デ・ローマ紙の如きは日本國民の鐵石の如き結合はこの選擧によりよく證明され、日本國內體制の鞏固を希望する英米の期待は脆くも崩れ去つたのである

時の錄音

臨時議會は新議員を迎へて廿五日から召集に決定、眞に國民の聲を反映してほしい。

×

大東亞建設の方策は第二回の總會により、その具體策が決定された。

×

次に來るものは逞しい建設の實行だ、建設だ。法律はあとからでよい

×

ビルマの米輸出は全く減退された。ビルマにあがる凱歌は大東亞建設への振進譜だ。

×

汪主席、滿洲國を訪問、かくて日滿華の契りは彌々固し。

×

國民運動にあがる半島の熱。この熱だ。

—人—

◇加藤五十造氏（朝鮮無盡協會常務）東上中の處十八日歸城
◇近藤東治氏（同）東上中の處九日〃あかつき〃で歸城
◇澁谷禮治氏（東亞貿易常務）六日北支へ出張
◇増田道義氏（法專校長）五日〃あかつき〃で歸城
◇長谷川理衞氏（城大教授）同

總督府辭令（四日附）

遞信副事務官 木村貫男任本府遞信事務官（七等）▲遞信書記相良國衞▲同森下敬▲同浦野竹方▲同桑本外守▲同小林國之介▲同小湖川一郎▲同宮與吉▲同山根茂三郎▲同市村義▲同中野俊幸▲同成澤嘉衞▲同山田喜代次▲同江島保▲同山本堅二▲同奧田義勝▲同大町辰次▲同山本兜▲同寺下佐太郎▲同山崎一二▲同野々部晃▲同野口治道▲同西山猛任遞信副事務官（七等）各通

三和銀行 サンワ
京城府南大門通二丁目

消化と增血
資生堂の強力消化酵素劑
ペプリゼー錠
製造元 旭東製藥所

中耳炎・扁桃腺炎・化膿性婦人科疾患・蓄膿症・其他あらゆる化膿性疾患
NISSEN
ポレオン錠「日染」
☆治療の要諦
化膿菌に對して劃期的治効と謂はれてゐるズルホンアミド劑の撰定に當つては其化學的純度の若きものを採る事が治療の要諦であります。
☆ポレオン「日染」
ポレオン「日染」は二基ズルホンアミド劑の純正品にして、內服に依り上記諸疾患に對し的確に奏効するのが特徴であります。
製造發賣元 日本染料製造株式會社 大阪市此花區春日出町
一手販賣元 株式會社 稻畑商店 大阪市南區順慶町二丁目
二〇錠 一〇〇錠 P-165

家庭でも職場でも
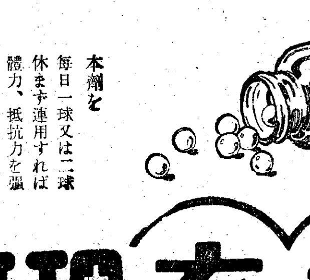
本劑を毎日一球又は二球休まず連用すれば體力、抵抗力を强化し、疲勞少なく劇務に耐へしめ、病氣もなかなかよせつけぬ丈夫な體になります。
本劑は ビタミンADの革新劑 あまくて美味しい 理研の新製榮養劑
これまでのAD劑に新研究を加へて憎んで服用出來るやうに製したものです
糖衣理研ビタミン球
總代理店 株式會社 玉置商店
六〇球（一乃至二ヶ月量）二圓五〇錢

護れ"次代の寶"
神宮で兒童健康祈願祭

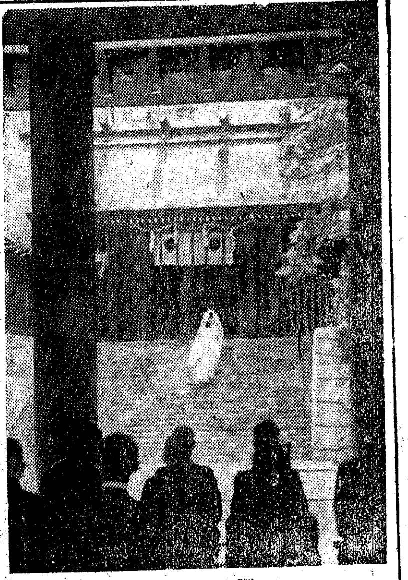

健民運動第五日目は端午のお節句を迎へて、健全な母と子を愛護する母性と乳幼兒の保護日だ、朝鮮社會事業協會では、特に次代の皇國を背負つて起つ、可憐な兒童の前途を祝福、全鮮一齊に兒童健康祈願祭をくりひろげたが、京城では午前十時二十分、園場に常盤の松の緑も、一入色映ゆる朝鮮神宮大前で嚴かに執り行つた

湯淺協會長ならびに各委員、京城府□□代理古市內務部長、市木本府社會課事務官ほか、關係諸團體代表、國民學校生徒代表、各幼稚園兒童多數參列修祓、獻饌についで宮司の祝詞奏上、各代表それぞれ玉串を奉奠、かざす健民の炬火も高く神の大前に赤誠の祈願を捧げ十一時〃次代の人柱〃われらの兒童幾千萬の前途を祝福する意義深い健康祈願の式典を終へた【寫眞＝兒童健康祈願祭】

戰場に立つた氣で 苦樂を共にせん
全班員へ贈る波田さんの辯

第二代聯盟事務局總長に就任した波田中將は朝鮮軍司令部附として朝鮮にも馴染み深い將軍、土佐藩校卒業は川岸さんより三期後輩の十八期生、陸大を出て、參謀本部、教育總監部、陸軍省を歷任し、滿洲事變には第五師團臨時派遣隊長として北支に出征、後第九師團參謀長、仙台旅團長となり、日支事變勃發するや波田支隊長として○○兵團を率ゐ、海軍陸戰隊に協力各地に轉戰し、武漢三鎭攻略には赫々たる戰果をあげ、十三年十一月軍司令部附として十五年九月まで在任し、その後○○方面軍司令官となり、昨年十二月まで在職、歸來、鎌倉町に城大豫科二年に在學中の次男重道君(二〇)を監督かた〴〵馴染み深い朝鮮で悠々自適の生活を送つてゐたもの、總力聯盟事務局總長就任の報告をもつて自宅を訪れると小柄な痩身を地味な黒のセルに包んで武人らしいはき〳〵した口調で事務局總長就任の感を次の如く語つた

大東亞戰の赫々たる戰果に對しては感激に堪へぬところであるが、しかし今次の戰爭は敵を撃滅せしめるだけではない、大東亞建設の眞目的に向つて邁進しなければならないのだ、そのためには總力運動をもつと徹底して國民の一人々々に總力運動の本質をはつきり把握させなければならない、國民總力運動がこれから大きく發展せんとしてゐるとき事務局總長の大任を拜したとは私のもつとも光榮とするところです、しかし此大任を果し得るかに就て自分ながら不安の念にかられてゐる、幸にも總裁閣下の御指導、關係各團體の協力を得て半島二千四百萬愛國班員と共に苦しみ共に喜んで時局突破に邁進して行きたいと思つてゐる、半島における總力運動實踐もその基礎を固め、殊に大東亞戰勃發以來赫々たる實績をあげてゐる今日なので、今後私は再び戰場に立つたつもりで、情熱をもつて、川岸閣下が、築き上げられた基礎をますます發展してゆきたいと思つてゐます、理論だけではなく眞の實踐といふことに身命を賭して微力を盡したいと固く決意して居ります、今後各方面の御指導御協力を御願ひする次第です

測量 製圖 器械 京城本町 シノサキ商店

親切にやりませう
これからは半島靑年をお世話
川岸さん、退陣の辯

昨年秋精動から總力聯盟へ發展改組されるや初代總長に就任、爾來一年十ケ月、二千四百萬國民の一人々々に總力運動を叩き込むため半島の津々浦々に心魂を傾けて行脚した川岸さんが五日附辭令で總長の椅子をさり奬學會會長に就任することになつた、生みの苦しみから、更に總聯を大きく育て上げる努力を經て、第一期の基礎を確立した川岸さん、嚴しい内にも武人の嚴しさをもつて、挺身愛國班員を指導してきた將軍、常會には未だ明けやらぬ朝靄をついて列席、文字通り總聯の成長のために身心をすりへらした川岸さんが功成りと遂げてバトンを波田中將に渡した日總聯事務局に川岸さんを訪へば相變らずの靜かな口調で總長辭任の感想を次のやうに語つた

總長に就任以來總裁閣下の御指導のもとに、且また官民二千四百萬愛國班員諸君の心からなる協力を得て、總力運動に從事し得たことは無上の光榮と思つて居ります、殊に大東亞戰勃發以來半島の總力運動は御稜威のもと皇軍の赫々たる大戰果に相應し眞に目ざましいものがありますことは眞に喜ばしいこと、だと思ひます、各方面の努力により總力運動も第一期の地ならしを完了し更に高度に飛躍的な第二期に突進しようとして居ります、既に新年度の運動方針も決定されましたので更に實踐運動に邁進すべき秋であります、そしてこの千古未曾有の時局を半島總力をあげて突破せられんことを祈念してやみません

【寫眞＝語る川岸さん】

總聯を今日あらしめるのにいとし子を育てるやうな苦勞をして來た川岸さんはその大きな發展と、一抹の寂しさを語りながら更に語をつぐ

私は總長の職をとかれましたが今後とも總力運動に直接間接に關係を持ち、今後とも一層御指導をお願ひする次第です、後任の波田中將は沈着果斷の名將であり半島に深い理解をもたれる方であります、全愛國班員が鐵石の團結と、烈々たる鬪志とを以て皇道翼賛に邁進していただきたいと思ひます、私は大竹奬學會長が御病氣のためその後任に擬せれたのですが奬學會は總督閣下を總裁に仰ぎ年々內地に遊學する多數學生が安心して勉學し立派な人物となるやう、温い親心をもつて世話するのが眼目と信じます、私は突然のことで奬學會に對する抱負など何もありませんが、今後はこの趣旨にそふやう親切第一にしかも嚴宜しきを得て御世話して行きたいと思つて居ります、終りに在職中お世話になつた官民、各方面に衷心より感謝を表します

野口遵氏に勳一等
八萬社員の感激 語る日窒の大島氏

【東京電話】畏き邊りでは朝鮮の水電事業を始め各種民間の產業の發展に顯著なる功績を擧げた民間功勞者野口遵氏に對し五日左の如く叙勳の御沙汰あらせられ特に一等を陞せられ勳一等瑞寶章を叙賜せられた

勳二等 野口遵

叙勳一等授瑞寶章

野口氏の叙勳に感激した日窒取締役の大島氏は五日朝鮮ホテルで八萬社員に代つて次の如く語つた

主人を樂屋から褒めるのはどうかと思ひますが野口さんはわれ〳〵に向つて常々民間の仕事と云へども軍人が國家へ奉公するのと同じ心構へでやれと語つて居られ、それを信念とされてゐました、今日の光榮に野口さんは病床からどんなにか喜び感激にむせんでゐられることでせう、われ〳〵八萬社員も野口さんの光榮を傷つけない樣に全力を仕事に傾ける感情です

鯉幟りよくぞ男に
けふ節句

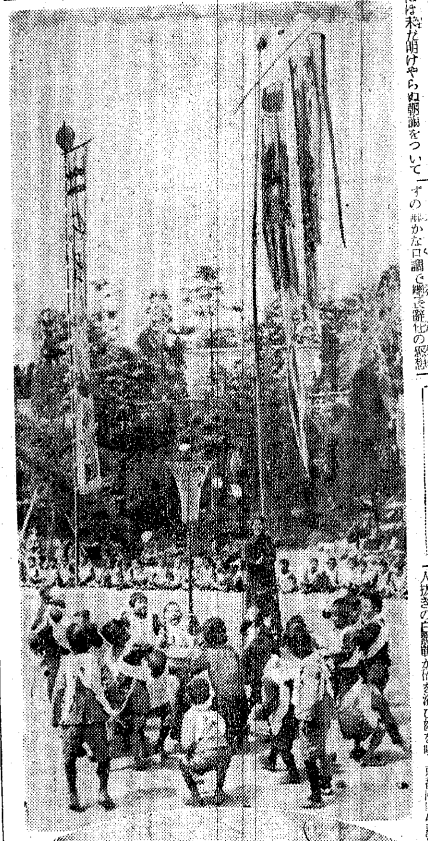

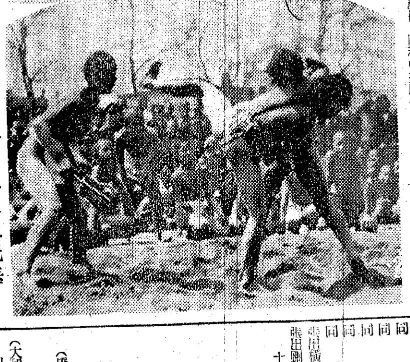

鯉のぼりが五月晴れの空に大きく泳いでゐる、けふは嬉しい端午の節句だ……カラ〳〵と廻る矢車の下、五色の吹き流しも勇ましく京城明治町愛國幼稚園では樂しい遊戲會が、そしてまた幼いけれど活潑なスポーツが尚武のお節句にふさはしく催された

綱引き、球投げ、陣とりに打ち興じ、共榮圈に生きる坊やたちは南海の桃太郎を夢見た、やがて

三坂校で角力大會

土俵を圍んでそのまた廻りを應援の子供達が包んでゐる土俵では今しも男子五、六年生五人拔きの白熱戰が汗を浴び齒を喰ひしばつての最中だ、健民運動第五日目尚武の節句を迎へて京城三坂國民學校では勇壯な角力大會が校庭で開かれた〃ハッケヨイ〃ノコッタ〃ノコッタ〃大きな軍配を振る行司の掛聲が薫風を破つて澄んだ青空に擴がつて行つた

【寫眞＝愛國幼稚園の遊戲會と三坂校の角力大會】

の相撲に頬をふくらまし強く明るく健やかな童心をすくすくと青空に伸ばした興亞の桃太郎は愉しく端午の節句を祝つた

夏川ほうじ茶 京城 夏川

聖地參拜團 出雲へ

【出雲大社にて山下特派員發】五月三日神社佛閣の街京都の聖跡巡拜に心も清められた一行は、上田京都府厚生課長、協和會衣川主事等の心からなる慍ひを受けた後見送られた京都驛頭に感謝しつゝ四日朝八時京都驛發出雲に向つた、山又山峨々のトンネル有名な綾部、福知山など山陰線の風光は代表等を喜ばせ潮打寄せる日本海の白波に感歎の聲を放ち、又懐しい因幡の白兎の傳説に幼い魂をゆさぶられる途中今市驛頭では今市市學務係員及び國民學校學年代表者の盛大な出迎へを受け、その上私聞の鬪聲を贈られ、驛頭は時ならぬ感激の渦卷を起した、同日午後六時卅七分大社驛着、直に宿舍に入つて明日の參拜を待ちわびながら夢路についた

巣立つ"滑空朝鮮"
けふ晴の滑空機進空式

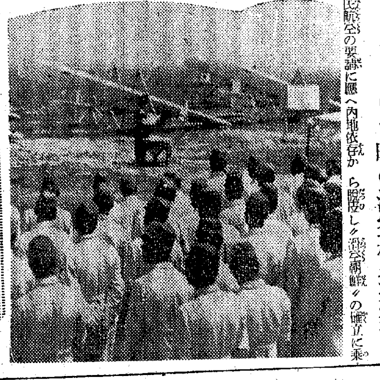

國民航空の要請に應へ內地依存から脫皮し〃滑空朝鮮〃の確立に乘り出した朝鮮航空事業社では大空への門出を祝し端午の節句、五日午前十一時から滑空機進空式を京城飛行場に於て擧行、この日京城飛行場には倉茂軍報道部長、松原京城聯隊區司令官、林耕宇中華民國總領事、御手洗本社々長、下城遞信局航空課長、金川與新社長をはじめ朝鮮國防航空協會本部、朝鮮航空事業關係者二百餘名參集し鈴川神官祭主の下にプライマリー九臺、セコンダリー、ソアラー各一臺の滑空進空式はすすめられた、眞泉社長の式辭に次いで朝鮮國防航空協會本部長代理新貝遞信局長(代讀下城航空課長)の祝辭倉茂報道部長の先唱によつて聖壽の萬歲を奉唱し春風の大空に進空を開始正午式を畢つたが、朝鮮航空で生產せる機は京木を鮮産木材により今後月自給自足を計ることゝなつた【寫眞＝滑空機進空式】

夏場所新番附

【東京電話】大東亞戰下開く夏場所大相撲は來る九日兩國國技館で觸太鼓翌十日から十五日間開催される、恒例の新番附が五日午前五時大日本相撲協會から發表された新番附は次の通り

東方		西方	
横綱	双葉山	大關	安藝海
大關	前田山	關脇	出羽湊
關脇	玉ノ海	小結	豐島
小結	佐賀ノ花	前頭	肥州山
前頭	二瀬川	同	清美川
同	鯱ケ嶺	同	松ノ里
同	若港	同	相模川
同	松浦潟	同	綾昇
同	鯉昇	同	櫻錦
同	神風	同	鹿島洋
同	楯甲	同	備州山
同	九ケ錦	同	九州山
同	柏戸	同	八方山
同	小松山(藤ノ川改め)	同	若瀬川
同	青葉山	同	增位山
同	旭川	同	十三錦
同	磐石	同	神東山
同	双見山	同	大和錦
同	若□	同	陸奥里
同	小白岩	同	兩國
同	駒ノ里	同	武ノ里
同	大熊	同	櫻岩
同	大乃森	同	藤ノ里
同	富ノ山	張出大關	照國
張出横綱	羽黒山	張出關脇	笠置山
張出關脇	名寄岩	張出前頭	綾岩
十兩	東富士	十兩	駿河海
	龍王山		桂川
	雲州錦		朝明山
	廣瀬川		一渡
	八名山		駒ノ里
	斜里錦		汐ノ海
	山陽山		照ノ海
	常陸海		錦谷
	高津山		雷門
	雲州山		綠國
	金湊		達ノ里
	相武山		小島川
	和歌山(橋本改め)		三根山
	大泉(大和泉改め)		九州錦
			鏡川

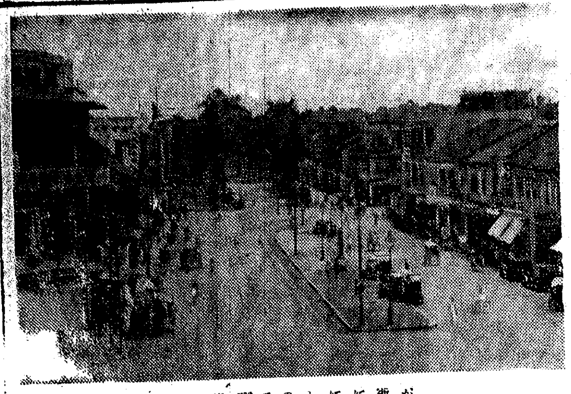

【寫眞＝……だつたショロン大通り】

脫皮する泰·佛印の横顔
○○にて村岡特派員發 (下)

サイゴン わが南部佛印進駐を見たのが昨年の七月廿八日、サイゴンの街は親佛的政策から急速調に親日に移られていつた、過去一世紀半に亘つて西方に向つた總ての條件から、本國の敗戰とともにアジヤの佛印として新しき生命を打ち立てんとしつゝあつた矢先、大東亞戰爭の勃發により我を繞く四周の猶頑敵はまたゝく間に殲定され、ここに好むと好まざるとによらず完全に廻れ右をして決定的に東亞共榮圏の一環を擔つて起ち上らねばならない歷史的な運命の大道に起つた

貪る"英兵降伏"
起つ安南人 日本を信賴

サイゴンは一九〇二年首都の地位を北部ハノイに讓つたが、人口の點から、市街の規模、金融經濟からいつても佛印第一の都會であり殷賑をきはめるアジヤの港である

物の本で幾度か**紹介**されてゐるであらうが、サイゴンは小パリ風と評され建築物なども東洋風な味はなく堂々たる熱帶の白晝で路を蔽つた杜の街である、街は蔽るやうに自動車と三輪車、人力車、鈴をつけた馬車が流れる、ショートパンツのフランス人の男女、色調も艶なベールで身を飾りした安南婦人、このなかにカーキ色の皇軍がトラックで勇壯に走り廻る、從順な安南人たちが、華僑たちが親しげな眼差しで見送る、日の丸と、三色旗と和平建國の青天白日旗の三旗がこゝにも隨所に翻つてゐる

三、四年前までの佛印の輸出入合計は約六十億フランでこのうち佛本國から約半分の三十億フランを仰いでゐたが、これが杜絶えたのちは僅かに英米の植民地に求めてゐた、ところが大東亞戰爭による彼等の惨めな敗退とともに

昨年 五月締定された日佛印經濟協定により交易以外は斷然から割り出して眞に親日の惑を悟り、日本の實力の前に過去の舊夢を一擲して勇ましく起ち上つて東亞共榮圏建設に喜び勇ひを見せてゐるのも大きな變貌である、サイゴン新路ルー・カチナの通りには皇軍の戰果を示す寫眞が最も小氣味よいのはシンガポール攻略に兵器を捨て手をあげて降る英兵の寫眞が貼り出され佛國の註釋が附してあるのを、いまでは佛蘭西人たちがむさぼるやうに見てゐる、安南人はもう快い笑みをふくんで眺めてゐる

その以前、邦人の宿泊を公然と拒絶したといふマゼエテック・ホテルは日本ホテルと看板が塗り替へられ、第一流のホテルコンチネンタルは今ではほとんど日本人の宿舍となつてゐる

に一ケの所得もなく、邦品を伸ひる貿易の退潮は、日本への結びとなつて停泊づけてゐる

かつてサイゴンの西方五キロ、人口二十五萬の華僑の街ショロンは殷日の繁栄であつたが、華僑資本は東亞共榮圏における經濟の吞港、マニラ、シンガポール、香港の陷落は中華の……

青年 は勇武の皇軍に憧憬してか、皇軍の外人部隊に入れてくれと志願して來る者があるといふ皇軍に外人部隊があると信ずる彼等は過去餘りにも佛蘭西植民政策の毒をうけてゐた一つの證左であらう、この惱みを消し得るのは佛印自體である、本國が敗れたことそれである

いまサイゴンにはところきらはずペタン將軍のポスターが鮮麗な色彩で印刷され行儀よくしかも眞に丹念に貼りつけられてゐる、祖國の興隆のために一しかし本國は困苦と缺乏にたへてたち上らうとしてゐるのであらうが、ここサイゴンのレストランの一角では取れする昔のパリの夢を追うて組合せた男と女のフランス人たちはシャンペンをぬき、いうてゐるとも知らぬお喋舌の食事を續けてゐる、ここの映畫館でもフイナレーに續いてペタン主席の幻燈映像がうつされ全員起立してフランス國歌を奏するのである、これは祖國へ寄する心の保證なのだらうが、これは傷ましい氣雲のやうでもある

二人組泥棒

京城府鐘路町二八洋服外交員、朱美(三七)は蓮建町四店員星山相哲(二三)と共謀五日午前二時半ごろ蓮建町四〇四九八成尚也通氏方へ侵入現金四十圓、時計、ラジオ、洋服等計十數點を竊取、逃走せんとするところを西大門署員に取押へられたが盛んに犯罪として嚴重取調べされることになつた

時計の修理は 村木へ

專檢日割

專門學校入學者檢定試驗は最近の向學力行の士の增加に應へ總督府學務局では年二回に亘つて施行することゝなりその第一回檢定試驗を來る七月六日から京城・全州・大邱・平壤・咸興の五ケ所で施行する、試驗要誌は五月五日より同廿日迄出願期間として受驗地を管轄する道知事に出願、試驗期日は男子七月六日から同十一日迄の六日間、女子同十日迄の五日間である

色黒治しと ニキビが得意

洗顔クリームの美白力と高級石鹸の滴滑力とを結合した顔洗日本で始めて創られた新時代の洗顔料★

朝夕二回の御洗顔で面白い程に美しくなります。ヒゲ剃りとお旅行に最適。

各デパート藥房化粧品店エアリ 大〇錢(送料十錢)

チューブ入藥用クリーム石鹸 プローブル

東京·日本橋通三ノ二 望月商店

父武儀急性肺炎に罹り永樂町佐藤病院に入院加療中の處五月五日午前一時死去仕候に付此段謹告候也

追て五月六日午後四時より南山東本願寺に於て告別式擧行仕候

京城府三坂通り三三五

嗣子 渡部武郎

親族總代 吉池四郎

渡部□郎

伊藤重次郎

友人總代 西川□博

石爲之助

柏木三郎

成清竹松

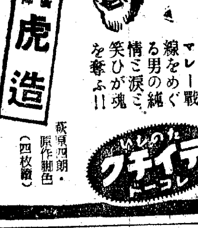

文藝浪曲 ジャングルの虎

廣澤虎造

マレー戰線をめぐる男の純情と涙と笑ひが魂を奪ふ!!

萩原四朗·原作脚色 (四枚組)

テイチクレコード

朱乙産特選(耐火度三十番以上品質良好)

木節粘土

株式會社 販賣

田中商會 清津府花園町二一 電話清津二三七番·三九五六番

京城府漢江通り二丁目 田中商會京城出張所 電話龍山④一〇四三番

コンベヤー用 藤重式 磁器製 日本及滿洲國特許

キャリヤーローラー

特殊性能

1 磁器は鐵製品に比し化學的影響を受けず。

2 硬度は鐵製品に比し2—2 $\frac{1}{2}$ 倍なり。

3 比重は磁器製品に比し鐵製品は3 $\frac{1}{2}$ —4倍なり。

◎コンベヤー裝置一切の設計をなす。

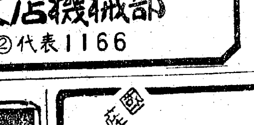

J.O 株式會社 大澤商會京城支店機械部

京城府本町一丁目·電話本局②代表1166

急告

今般拙者名義第一銀行當座小切手番號C、T、第五、九〇〇乃至五九〇〇紛失致候間右小切手の無効たる事を此段及廣告候

昭和十七年五月五日

山本次郎 電話光③三九四

花柳病專門 包皮整形外科 松野醫院 南大門停留所(太平通り入口)

第二期貸借對照表 (昭和十七年三月三十一日現在)

[illegible]

昭和十七年五月

興亞窯業株式會社

花柳病泌尿科 安部醫院

最優秀國產 ケイコーミシン

京エミシン株式會社 京城 京町三

ヤパパンモア

ニキビ ソバカス シミ取り

特殊藥用クレーム パパイン酵素及び

アルモンド應用の專賣特許です。脂肪分解力と色素溶解力が强く、而も毒氣のない療法です。この藥效の他に、普通の化粧用としても高雅な薫香のただよひ、潑肌色の滴爽なバニシングで高級クレームとして廣く賞用されてをります。

見本進呈 手紙の內に四錢切手を入れてお申込み下さい詳しい說明書附で小見本呈

內地小賣値段 一號 一·八四 二號(強度)二·四五 三號(超强)三·三一

パパヤ洗顔 パパヤ化粧水

東京市四谷區 株式會社 杉田商店 振替東京七八四六一番

中學科、商業科第一學年(晝·夜間)生徒募集

京城人文中學院

出願 五月十四日限 試驗 五月十五日

學則要四錢切手

京城府光熙町一丁目二〇二(電話東二七〇九)

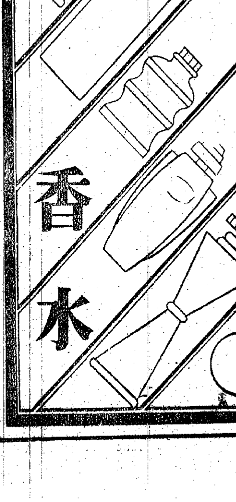

カネボウの香水

下痢便通に實に良く効く カトウ 百毒下し

胃痛·腹痛ならすぐに効く カトウ コロダイン

皮膚病一切に特効のある ハウト ハウト液

伊勢 四日市 加藤翠松堂

國產

疲勞の恢復と精力の増進に

從來の強壯劑と異り：細胞の活力を根本から昂進する綜合エキスとも稱すべく、めき〳〵食慾を增し、神身の疲勞を醫し、赤血球を增殖す

ビオトニク

二五〇瓦 二圓五〇 五〇〇瓦 四圓五〇

植村製藥株式會社 京城新堂町 東京本石町 奉天浪速通 天津

強い子は強い母から 母と子のための座談會 (二)

劬れ！働く姙婦 出産前より後の休養

大津 次は話を變へまして産前産後の職業婦人の保護といふことに移りたいと思ひます。時局下の勞力の不足を補つて御婦人の方が雄々しく職業戰線に起つておいでになるが、これら職業婦人の産前産後の保護といふものは重大問題と思ひます、この點について御婦人の方から御希望を述べて戴きたいと思ひます

永島 國民學校の女先生は法令で決つてゐませんか

大塚 國民學校の先生は決つてゐます

矢島 法令で決つてゐる日數だけでは、學校の先生なとは、なかなか辛いらしいといふことです

實際問題としてもあれだけでは授乳なさるに骨ちやありませんか内地あたりの例でございますが授乳なさるのに、赤ちやんを學校に連れて來て授乳するといふやうなことは、校長先生によつてはあまり喜ばれないので、却つて苦痛に感じ、校長先生に見付からないやうに人目を避けて授乳していらつしやる方をよく見受けますが本當に氣の毒です。で學校での十分にしかも公然と時間を與へて育てゝ行けるやうにしたらよいと思つてゐます。それから乳の飲物を入手するのに大變時間がかゝりますので共同炊事といふやうなことがもつと〳〵發達したらどんなによいかと思つてゐます

湯澤 普通の身體になるまでにはどの位の日數を要しますか

尹 大體三週間です

相川 大事をとれば六十日

矢島 母であるといふ上に職業をもつて來たら相當重い負擔になります

大津 校長先生が率先して赤ちやんを學校に連れて來て授乳が出來るやうにならなければ駄目ですね、でその意味において[illegible]

弘中 さうですね、學校に保育所位あつてもよいものです

矢島 同じ校長先生でもお子様のある方は人情があつてくれてよいと思ひます

大津 學校の先生とか、工場とか、百貨店、銀行、會社に勤いてゐる姙婦にお休みなどあまりないやうですね

尹 ありませんね

湯澤 私もその方はよく存じません

永島 工場の婦人にはあるでせう

大津 殊に大東亞戰爭になりまして[illegible]

永島 出産するまではいくら働いてもいゝんですが、後の休養が大事です、一ケ月の有給をくれたらどうですか、一月位のことは本當に國民學校の先生では大した月給ではないから、當然いゝだらうと思ひますね。姙娠すること、お産をすることに對していま大變見直してきましたが一人前青年といふ點から見直してきた、いまゝでは恥かしいやうに若へ、人に迷惑をかけたやうにいつて居ましたわ(笑聲)かうなつたら一人でも大事ですから

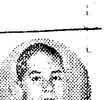

出席者

弘中源氏(京城醫專講師小兒科)▲尹泰權氏(府民病院婦人科)▲永島伸子さん(永島辯護士夫人)▲相川麗子さん(殖銀行員夫人)▲矢島杉子さん(城大教授夫人)▲八幡壽子さん(八幡第二高女校長夫人)【主催者側】湯澤座談部長氏▲大塚暢之氏▲白佐民氏▲梅田義民氏【京日社側】大津京日社會部長▲白鐵新學藝部長

子供は"風の子" 育兒に干渉は考へ物

大津 國家の調査によると日本が世界の民族を指導するためには日本人は千四百萬人は生まなければならぬさうです、だから平均以上子寶に恵まれた人は貴い務めをしてゐますよ、八幡さんどうですか、かういふ育兒の[illegible]

白鐵 八幡さんは私よく知つてゐますが、七人のお子さんがあり、みな健康です

八幡 育てるのは下手ですが子供はあまり干渉しない方がよいやうです。初めの二人、三人までは弱くて困りました、四人、五人になりましてからは病氣しても自然に治つたりします。食物が粗末でも病氣しないやうです。

子供は自然にあまり干渉しない方がいゝと深々感じました

大津 この頃のやうに榮養を攝れない時でも却つて前より健康のやうな氣がします。甘い物がなくなつた爲に歯が丈夫になりました

永島 食事の時はたんと食べますね

大津 それで職業婦人の保護について何か希望はありませんか

相川 東京には巡回看護婦といつたやうなものがあり、國民學校に保健婦などを配置させるといふのですが、相談相手になると思ひます、先程文化的なことはいけないといふお話がありましたが、初めての姙娠だと何も知らないんです。それで訪問でない本當の知識をその人に教へて上げるといふことを東京でやつていらつしやるやうですが、京城とか工場とかへ廻して上げるやうにして、健康相談の相手になつて上げたいと思ひます

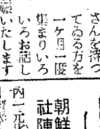

京城友の會では滿一歳から二歳までのお子さんを持つてゐる方を一ケ月一度集まりいろいろお話しいたしますが、姙娠して居りますと、生れる子供について非常に熱心になつて戴いて、たゞそれを知識といふのでなく、本當に私達がかういふ氣候の惡いところに居て、氣候について知つて居なければならないことを勉強して居ります、が、初めてお産する方が御相談に出來るといふやうになつて居ります。子供の健康のことばかりでなく着物の着せ方など御相談のことや、[illegible]になり合つて居りますが、そんな機會が工場や學校といふものに設け出來るやうになつたらいゝと思ひます

百餘發を浴び 意氣揚々と歸還 ビルマに"大空の神秘"號

【ビルマ前線○○基地五日同盟】ビルマ戰線で日夜敵陣の爆撃を敢行多大の戰果を收め敵の心膽を極度に寒からしめてゐるわが陸鷲の爆撃陣の中に敵彈を百十餘發受けながら今なほ日夜快心の猛爆を續けてゐる勇敢果敢な重爆がある。

○○部隊[illegible]の愛機『大空の神秘』號こそその名譽ある精鋭機である。同機は過日のマンダレーその他の奇襲戰に際し十一發の敵彈を浴び文字通り滿身創痍の危機に瀕しながら一名の負傷者も出さず一同の墜落も起さず、終始一戰轉進上空において縱横無盡の活躍を續け完全に任務を果して意氣揚々と歸還したものでタンクの如きは一ミリほど離れた所に五發も敵彈を受けてゐるにも拘らずタンクには一彈も命中してをらずまた油タンクやエンジンなど何れも一發の命中も危險を逃れてゐる有樣で、如何なる點からしても全く不思議といふ以外には考へられず同乘敵はわが荒鷲の姿を見ると『それ神秘號だ』と恐へ切つてゐる

昭南港を堂々壓すわが艨艟の雄姿【海軍省許可第五一七號】

文化

航空隨筆【2】"空飛ぶ顏" 古川眞治

永田春水氏筆

さて消耗戰に愈よ飛行機が急降下して來た際、Y中尉が操縦桿を握つてゐる横顏を見たのである。緊張がその顏に火花し、今はエノケンに似てゐるなどとはとんでも無い。實に立派な顏つきなのである。勿論目は見張つてゐるやうに大きいけれど、てんで光が違ふ。

私は今更のやうに、男子が仕事に打ちこんでゐる時の表情の素晴らしさに驚かされた。

顏といへば、何時か『空の少年兵』といふ映畫を見たが、その中で少年航空兵が上昇反轉をする際、操縦桿を握つて頬をふくらませ口をかたく結んで緊張する表情は實によく撮影されてゐた。

まつたく宙返り、上昇反轉、横轉などといふ特殊飛行を下から見てゐると、くる〳〵と素早く、輕くすべてが一瞬の中に濟んでしまふやうにみえるが、扨て實際乗つけられて經驗する身になると大分話が違ふのである。

いざ、宙返りが始まると身體中が重苦しく、いはゞ體重者でガリガリ頭をけづる機械をかけられてゐる時のやうに身體中ががばつてしまふ。視線に耐へて來る方も下で見てゐるやうに素早くはない。

私は所澤で宙返りをしたのだが逆さになつた村山貯水池がジリジリと頭の上に上つて來、入間川が横つちよに流れたりするが、それが徐々に流れ出す。映畫の宙返りのやうにパッパッと小氣味よくはいかない。

扨てその映畫の少年航空兵が宙返りの際、團苦しく我慢し緊張してゐる有樣があまりにも實感をこめてとれてゐるので訊いてみるとはたして、カメラマンは一緒に宙返りをして撮影したのであつた。

これを撮影する際のカメラマンの冒險撮影といふのは大したもので、私にいはすと亂暴とも何とも目茶苦茶である。現に宙返り撮影をしてゐる時、カメラを持つたまゝスポッと座席から拔けてしまひ、墜落く身體が大空に飛び出し、機の一部に頭をぶつけてゐると、機體が元の姿勢に戾つたので、やうやく無事にをさまつたといふ。

さうであらう。少年航空兵の緊張する表情を最早ともとらうといふので、自分は前の席で機立ちになり、後の航空兵の顏を眺め通しで、ベルトもせず宙返りにかゝつた。ベルトをせず宙返りをするとすぐ落ちてしまひさうなが、それ[illegible]

不連續線 明澄心

國民服の場合なら、兩胸にポケットのあるのが普通だが、背廣服は通常左胸にポケットがつけられてゐる。

然し、意匠して裏返した場合、それが右胸になつたからとて、決して恥かしがるには當らない。否、今となつては、さういふやうに裏返してまで着る心持の方にかへつて興味しさを見る。

ポケットは右になつても、洋服の生地は純毛だと思へば濟む。

それがまた、スフであつたとしても、自分だけスフでなく、大概の男の洋服がスフだと思へば、ひけ目を感ずることは全然ない。

何ごとも心の持ちやうで、生きる上に、卑屈は大の禁物である。

京日俳壇 高濱虚子選

今日も又玉の日和や朝櫻　福岡 酒原 道

たもとほる人美しきチューリップ

淚流れむしづかなくらし水草生ふ

洋服の背なにくれゐ花まつり

畦をゆく摘草の娘の一とならび　京城 墨木松壽子

菜飯食うて新俵の命ほげましぬ

この頃の起居ほかろし櫻草

しみじみと肱を枕や湯治舟　福岡 酒原 杉童

【夏季雜詠】五月廿日締切▲官製ハガキに一人一枚一句づつ認め五枚以内▲京城日報社學藝部『京日俳壇』あて▲住所氏名明記のこと

次週番組

★大陸劇場(九日から十三日まで)▲松竹大船作品、木暮實千代、水戸光子主演『母ひなき母寶』▲獨ウーフア作品アーノルド・ファンク監督、ゼップ・リスト主演『白銀の嵐』

柏舟社近作 日本畫展

今京城都日本畫壇の中堅を網めて[illegible]氏の門下でゐる林司馬、新見園舟、澤田石民、聖樹平、伊藤仁三郎、樋原靜坡氏等の柏舟社では、七日から十二日まで三越五階畫廊で近作日本畫展を開くが、出品は一人平均三點づつの約十點に及ぶ

朝鮮映畫配給社陣容決定す

映畫配給機構の統合一元化は既に一日から社團法人朝鮮映畫配給社によつて業務を開始したが、同社の法人組織も一日附をもつて正式認可を見て理事、幹事及び幹部職員も次の如く就任決定した

▲社長田中三郎▲理事間島樓吉(興行協會理事長)石橋良介(興業協會幹事)原田公道(京城日報社營業局長)片岡孫九郎(毎日新報社業務取締役)▲幹事矢鍋永三郎(國民總力朝鮮聯盟文化部長)▲總務部長(未定)▲業務部長淺原隆三▲總務課長 山本季壽▲經理課長心得小田覺之▲考査課長心得中山東世吉▲配給第一課長 柴山董一▲同第二課長 鴨井吉一▲同第三課長 野村康平▲選定課長吉武彌方▲事業課長[illegible]なほ職員は[illegible]百名の陣容である

三國志 (赤壁の卷) 吉川英治(作) 矢野橋村(畫)【763】

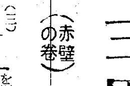

火水木金土(三)

勝負は果てない。火花をちらし、槍を離き、また戟を更へて、一々、發々、斬り結ぶこと實に百餘合。

『噫…』と、虎癡の眼は、たゞ手に汗を握り、うろに絡まり返つて、見てゐるだけだつた。

(―虎癡許褚を相手に、あれほど戰ひ得る馬超も馬超なり、また西涼の馬超を向にまはして、これと戰ふ者も、許褚をおいてはあるまい。實に、虎癡も虎癡なり)

と、ここは田す餘裕もないが如く眈とて、瞬しないものはなかつた。

そのうちに許褚は、『あゝ暑い。この大汗では眼をあいて戰へぬ。馬超、待つてをれ』斬合つてゐるうち、ふいに、かう吐き捨てると、又復、ぶいと味方の陣中へ引つ込んでしまつた。

『どうしたのか?』怪しんでゐると、許褚は、甲盔も戰袍も脱ぎ捨てゝ、赤膚になるやいな、

『さあ、來い!』ふたゝび大刀をひつさげて現はれて來た。

その間に、馬超も、汗を拭い、息を入れてゐた模樣。――忽ち、砂塵を捲いて再び相搏ち、虎兩雄の、三度目の一騎打が始まつた。

威風八荒の許褚、『おうッ』と、吠えて、馬上、相手へ迫ると、馬超もまた、肚至悍勇、さながら火焔を噴くやうな怒槍を、りう〳〵と振りまはして突き落しくしてくる。

一刀、かつんと、槍の柄に鳴つた。―馬超、颯ッと引く。許褚ふたゝび振り被る。

『やッ』身を躱しざま、馬超は、敵の胸板を狙つて、猛烈に突いた。

『くそつ』と牙を噛んで、許褚はそれを腋に挾ひ、刀を地に投げるや否、迅く槍の柄をつかんで、ぐいと、小脇に挾んでしまつた。

奪られじ、奪らん。

ふたりの阿吽は、雷と雷が黒雲を捲いて吠え合つてゐるやうだつた。――奪られた方がすぐその槍で突かれるのだ。渡せない。離せない。

だッと、双方の腕がうしろへ踏めく。瞬いて竿立ちになる。すでに又、ふたりは槍の半分づつを持つて猛烈な敵鬪を交へてゐた。

『退鉦。退鉦打て』曹操はさけんでゐた。大事な虎痴に萬一があつては、と。全軍の士氣にも關ると見たからである。

が、この微妙な戰機に、馬岱の弊は、いちどに、曹軍の陣角へ、わッと强襲してかかつた。

其手の敵、夏侯淵、曹洪など、面もふらず戰つたが、全般的には西涼軍の士氣強く、ひた押しに壓され、馬超軍中、許褚も肘へ二本の矢をうけた程だつた。

『守つて、出るな』

曹操は、氷城を閉ざした。氷の城壁も、かうなるとものをいふ。

この日、馬超も、軍を收めてかへると、

『自分も幼少からずゐぶん手強い人間に逢つたが、まだ許褚の如きものは見ない。眞に、彼は虎痴だ』

と、舌を巻いてゐた。

その後、曹操の方にも、何等、良計はなく、徐晃と夏侯淵のふたりに四千騎をさづけて、渭水の西に伏せ、自身河を渡つて、正面を衝かうとしたが事前に、馬超の方から襲兵數百騎をひきゐて、氷城の前に迫り、人も無げに、諸所を蹂躙して去つた。

土壘の窓から、それを眺めてゐた曹操は、被つてゐた盔を抛つて、『實に、馬超といふ漢は、尋常な敵ではない。彼の生きてゐる限り、この曹操の生は安んじられない』

と、いつた。

それを聞いてゐた夏侯淵は、『これほど御味方に人もあるものを、たゞ一人の馬超の爲、それ迄お御心を傷ましむるとは、何たることか。われ誓つて馬超と共に刺し交へん』

と、その夜、曹操が止めるのもきかず、部下千騎をひきゐて討つて出た。

新刊紹介

◀國民學校音樂遊戲解說(平井富三郎著)音樂遊戲の意義、指導要領、及び事業、音樂法の說明等々。本書の手になるもの(一圓廿錢・東京・京橋三ノ二新經濟社)

◀海軍魂(海軍中將榎村[illegible]著)『天皇の海軍』日本海軍の強い理由—日本海軍の強さを知りたい人に贈る書である(一圓五十錢、東京、麴町三ノ十二、東水社)

本社寄託献金 四日扱

國防献金 陸軍

六十圓京城鐵道局[illegible]▲[illegible]一圓公立國民學校第五學年生一同▲五十錢京城府南米倉町一四六吉田きぬ子▲三十圓京城府新堂町三四〇辻一義▲二十五圓五十錢京畿道楊州郡[illegible]公立國民學校兒童一同▲十五圓十三錢江原道通川郡[illegible]國民學校兒童

國防献金 海軍

童一同六圓四十三錢京城櫻丘公立國民學校四年上組▲百圓京城府新堂町四〇七植前男【日計】金三百四十一圓〇六錢也【累計】金七十三萬九千八百六十六圓也

皇軍慰問金

百圓京城府新堂町四〇七植前男【累計】金十七萬一千二百三十二圓六十四錢也

國內監視隊 九軍神顯彰金

【累計】金二千四百七十圓二十三錢也

總計金九十二萬九千九百七十六圓八十七錢也

耳 (創業二十年) 偉大なり科學の力!! 鼓膜破れ 人工耳コマク 治療器 歐氏 大阪市[illegible] エヂソン商會 東京支店 先づ說明書申込あれ

締れ！戰ひはこれからだ 肺炎に 扁桃腺炎に デルモライツ

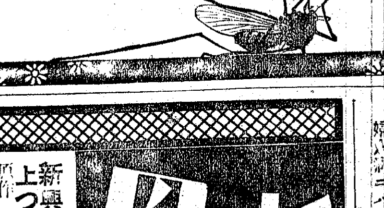
尊賣特許 菊精 ライオン渦巻 殺虫液ピレキラ本舗 大同除虫菊株式會社

頭髮は清潔に整然と 純粹植物質 千代田ポマード 東京池袋・株式會社 千代田山岸商店

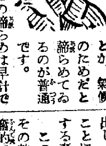
肩こり、頭痛に悩む女性へ!

チョッとしても、肩がこつたり、頭痛がしたり、疲れやすくそして肩をもませたり、頭痛膏を貼つたりしても、一時的に良くなるだけで、なか〳〵芯から良くならず、絶えず惱んでゐる女性が多數にあります。

(か)うした女性は、本人も不愉快なら、傍にゐるものもかなり不愉快なものですが、大抵は體質だとか、年齢だとか、氣候のためだとか諦めてゐるのが普通です。

しかし、その諦めは早計です。なぜなら、さうした女性は十中の八九まで卵巢の機能に障碍があるか、或は婦人更年期障碍に陷入つたために、そこから分泌されるホルモン(これを學術上卵胞ホルモンといふ)が不足してゐるからです。

○今評判の新女性ホルモン『ギナンカプセル』とは、若い動物の體內から、人間の女性に適した卵胞ホルモンの純粹成分を抽出し、それを注射でなく、內服することによつて女性の體內に補給する事に成功したものです。

このギナンカプセルの特長はその效果が刺戟的でない事、興奮的でない事でありまして、すなはち本劑を卵巢機能障碍、或は婦人更年期障碍が原因で、大のやうな症狀のある女性が服みつゞけますと、先づ全身の新陳代謝がさかんとなり、血行血色が良化され、それにつれて、肩こり、頭痛、冷え、疲れを忘れるばかりか、毎月の生理も順調となり……

(さ)らにお化粧とちがひ、顏からからだ全體が生地から艶々と滑かになり、氣分までが爽朗と朗かになるので、ギナンカプセルを愛用した若い女性は勿論、中年から中年すぎの奧様、お年寄りまでが大變なお喜びで、今や各方面でさかんな賣行きを示してゐます。

【價格】一ケ月分 五圓 三ケ月分 十三圓

各地の藥店、デパートにあります。類似品あり、ギナンカプセルと御指名下さいませ。(ギナンカプセル詳細說明書は販賣元より進呈)

販賣元 友田合資會社 東京市日本橋區本町三ノ三

新興・日活の精鋭が力強く起ち上つた待望の巨篇! 母よ歎く勿れ 原作 加藤武雄 演出 深田修造 婦人倶樂部連載 悲しき運命に悶え泣く母と子の宿命の絆若き日の母の過失が生んだ傷ましい悲劇は! 同時上映・龍河洞・釣一年 8日封切 小柴幹治 加賀邦男 宇佐美淳 水谷[illegible]子 白系七日上映 マデ中 第5列の恐怖 京城寶塚劇場 京城劇場

婦人病ニ 京城 都藥房淋藥 が專賣 快治

オリナル クリーム お肌の榮養と健康美をますため常に醫學、藥學、化學の三方面の研究を怠らぬ近代化粧料 株式會社 安藤井筒堂 東京・日本橋

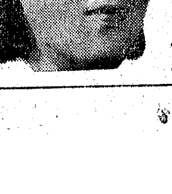
父ありき 人間生の眞髓を見事に把握した小津安二郎は遂に無類の感動と激情を銀幕にもたらした!! 紅系近日封切 明治座 若草劇場 佐野周二 佐分利信 水戸光子 笠智衆 他強力演技陣 脚本 池田忠雄 小津安二郎 柳井隆雄 監督 小津安二郎 松竹大船 映畫配給社提供

工業態勢完備に 軍は極力育成援助

兵器工業會總會席上 東條陸相挨拶

【東京電話】兵器工業會第三回總會は五日午前九段軍人會館において開催、工業會側より理事長日本製鐵社長豐田?氏はじめ加盟會社四百五十代表、陸軍側より東條陸相、木村次官以下關係官、陸軍兵器本部長ら出席、同會の事業および企劃報告があつたのち左の如き東條陸相の挨拶、ついで部會を開き各事業および企劃の細部にわたる報告を行つた

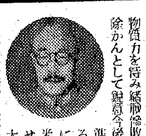

陸相挨拶要旨

大東亜戰爭は開戰以來着々として大戰果をあげつゝあるが、戰爭の勝敗はまさにかゝつて今後にある。すなはち今や米英はその豐富なる物質力を恃み緒戰惨敗の汚辱を除かんとして鋭意今後の決戰を準備してゐる。この時にありよく米英を屈伏せしめて、大東亜建設の大業を完成せんがためにはこれに必要なる軍備の充實とこれを核心とする國家總力戰體制の強化とはまさに今日最急の要務である。かくの如き情勢にかんがみ軍の本會に對する期待はますます大なるものがある。從つて軍としてはわが工業態勢に完璧を期し充分ならざる現況にあつては勿論將來においても本會の育成援助にはあらゆる努力を惜まず其健全なる發達を期せんとするものである。本兵器工業會におかれてもその責任の重大なるに思ひを致され、ますます創意を凝らし人的物的資源の不足を克服し相倚り相助け生產能率の向上に努め、もつてこの上とも征戰の完遂に貢獻せられんことを希望して止まない【寫眞は東條陸相】

阪神復航賃物談懇會

鹽田部長等出席

朝鮮米及び大陸物資の増化、大京の朝鮮から内地への輸送路を、下關から阪神に延長するのを機として、その復航船腹にて阪神から物資の移入をするについて、企畫部中心にて輸送順位を決定することになつてゐるが、その輸送順位決定をするまでに、阪神の關係業者の意見をも聞くことになり、來る八日及び九日に朝鮮物産協會大阪支店主催で大阪にて懇談會を開くことに決定した、總督府からは目下東上中の鹽田企畫部長が歸途の途中この會議に出席する外に企劃部の山名計畫課長と、遞信省の日笠海事課長が出席する、山名計畫課長と井坂商工課長は六日京城をたつて大阪のこの會議に列席後直ちに東上する豫定である

鮮内パン業者 原料難で苦境

最近小麥粉、砂糖等の菓子原料が逼迫したゝめ鮮内における製菓、製パン業者は漸次經營難に陷りつゝあり、四日京城で開かれた全鮮製パン組合聯合會總會の席上においても、これら業者の救濟問題が取りあげられ、臨時打開策として京城をはじめ仁川、新義州、元山、釜山、咸興、海州、鎭南浦各地製パン組合の共同提案により小麥粉、砂糖の增配方要望があつたので、近く聯合會より關係官廳へ配方を要請することゝなつた

南方開發の電力解決に懇談會結成

【東京電話】大東亜共榮圈内の資源開發重要產業の生產擴充に伴ふ電力問題の解決はこれが達成に重大なる役割をなすものであり關係當局では今日までに種々研究を重ねて來たが、取り敢ず東亜電力懇談會(假稱)を結成することとなる模樣である。即ち同懇談會は企畫院、電氣廳、台電、日發、地區別配電會社等の關係者が參加して南方開發に對する電力問題について隔意なく懇談する模樣であつて時局柄各方面より注目されてゐる

戰事輸送強化に 輸送委員會設置

【東京電話】鐵道省では戰時下物資輸送上の重要事項に關し鐵道省よりの諮問に應じ協力して戰時輸送強化の方策を協議する機關として『輸送委員會』の設置に關する官制ならびに運用方策等を決定、目下手續き中であり近く勅令をもつて公布するが、本省を中心とする中央の委員會の外まづ門司と札幌に委員會を設置、その他の鐵道局にも今秋頃それぞれ委員會を設けて中央、地方が緊密な連絡の下に輸送強化に資することになつた

手形交換高 交換高 六九八、七〇一 八一、〇九二 / 荷落持手形 四〇、八八〇 一、一二三 / 合計 九四〇、三二三 八二、二一四

對圓域輸出貿易 實績主義を更新

總督府では對圓域輸出貿易計畫の遂行に萬全を期するためこれが許可方針を改善することゝなり研究中のところこの程成案を得たので近く實施することゝなつたが、之が實施に當つては東亜貿易協會をして代行せしめる方針である、なほ現在實施中の貿易輸出實績はこれを權利化して交易上の不便なるのみならず、輸出實績不使用による輸出額の減少を招く傾向があるので今後は最近三ケ年間の平均額を基礎に實績輸出額を更新しかつ明年度以降は輸出不使用額の削減、返戻を認めて圓滑な貿易を行はしめ諸種の弊害を一掃することとなつた、實績更新要綱は次の如し

一、實績は昭和十五年四月一日から十七年三月三十一日までの三年間における貿易輸出許可額および同期間中の取扱額の合計額を限度に一ケ年分の平均額をもつて定めこれを各業者に割當てる

一、右實績の權利化を防ぐために毎年これを更新し十八年度以降は輸出實績の數字のみをもつて實績とする

一、業者にして右實績割當額中輸出しないものはその額だけ翌年度の實績から減額される

一、期間中に使用出來ない實績を許可に返還すればその額だけ翌年度の實績に加算する

一、或る種の貿易品目について貿易者が一定の標準により割當と認めた場合には無實績業者も一定額だけ輸出出來るしまた實績をも超過し得られる

帝國油糧統制會社を設立

油脂統制機構整備を圖る

【東京電話】動植物油脂の配給統制を一元化するため農林省では既存の各種油脂統制會社の整備統合を準備しつゝあつたが四日午後農林省に油脂統制機構調整に關する關係官、會社側から杉山日本大豆統制社長、吉田日本油糧統制社長、伊藤日本魚油統制社長、日本コプラ統制社長ほか六十數名出席協議を進めた結果、日本大豆統制、日本油糧統制、漁油配給統制および日本コプラ統制の四社を合併して新たに帝國油糧統制株式會社(假稱)を設立することに意見の一致をみたので近く實現することとなつた、新會社の資本金は約三千二百五十萬圓程度である

無煙炭總會 八分配据置

朝鮮無煙炭では來る廿六日午前十時より京城本社に第卅一回定時株主總會を開き、當期諸決算案および利益金處分案を附議するが、今期は八分配當据置と內定した

朝鮮送電七分据置

朝鮮送電では來る三十日定期總會を開催するが當期配當率は年七分据置、監査役大島英吉、上內彥策の兩氏任期滿了につき改選の件は再選重任を豫定されてゐる

朝鮮麵子總會

朝鮮麵子では五日京城府民館で第七回定時株主總會開催

▲第七期營業報告その他
▲定款變更
▲取締役補選
▲退任取締役に慰勞金贈呈

を附議し、株主配當年一割、新任取締役に非英治氏補選定款變更等何れも原案通り可決した

朝取一般取引員 公社債株式賣買 昭和證券株式會社 京城府明治町

工組中央會總會

朝鮮工業組合中央會では來る十四日午前十時より遞信事業會館において定時總會を開催、定款變更ならびに決算豫算案を附議する

預金貸出減少

四月末の京城組銀帳尻

京城手形交換所調査=四月末現在における京城組銀の預金總額は七億七千八百八十萬二千圓、貸出總額は九億四千六百三十四萬三千圓で月央に比し預金三百七十萬六千圓、貸出二千六百五十四萬四千圓のそれぞれ減少を示した、なほ前年同期に比すれば預金一億二千三百八萬六千圓、貸出一億一千百九十八萬六千圓の增加となつてゐる、內譯左の通り(單位千圓)

	四月末現在	月央比較(△印減)
▲預金		
定期預金	四三三、九〇一	一、九九九
當座預金	一三三、八七三	一、〇四一
特別當座	八七、八〇	二〇
通知預金	九四、四六六	△四、三五五
諸預金	三三、九四	△三、六六六
合計	七七八、八〇二	△三、七〇六
▲貸出		
證書貸	一三七、九三五	
手形貸	八〇六、一〇一	△二六、五四四
當座貸越	二三、〇九八	一、八八八

鮮蒙經濟懇談會

廿八日京城で開く

蒙疆經濟視察團一行十名は、内地視察の途次來る廿七日午後三時廿七分京城驛着列車で入城するので、東亜經濟懇談會朝鮮委員會ではこの一行を迎へて廿八日京城商工會議所において鮮蒙經濟懇談會を開催、朝鮮側から橫瀨東亜貿易協會長、工業協會事務理事、朝鮮物產協會專務理事ほか在城經濟團體代表者ら多數出席し、半島と蒙疆との今後における經濟交流について種々懇談するが、一行の顔觸れ左の如し

▲團長蒙疆聯合委員會經濟部長鹽田氏▲蒙疆銀行總裁?氏▲同政務部長?氏▲蒙疆銀行京城分行經理?氏▲蒙疆經濟懇談會蒙疆本部主事小野政男氏▲通譯?家馨氏

鮮内會社異動

京城商工會議所調査=三月中における鮮內會社の異動狀況は、新設卅四社、增資九社、拂込廿一社、減資七社、解散十八社にして三月末現在の鮮內會社數は六千二百九十二社、これが公稱資本二億五千四百廿九萬二千圓、拂込資本一億九千六百七十三萬三千圓となつた、而してこれを前月末現在に比すれば社數において十六社、拂込資本において七百四十二萬二千圓をそれぞれ增加してゐるが、公稱資本においては二千三百五十七萬九千圓の減少を示してゐる

株式 (五日)

朝取短期

銘柄		寄付	大引	高値	安値
朝新	前	—	—	—	—
	後	—	—	—	—
大新	前	—	—	—	—
	後	—	—	—	—
東新	前	一三一・八	一三三・一	一三三・一	一三一・八
	後	一三三・五	一三三・二	一三三・五	一三三・二
鐘紡	前	—	—	—	—
	後	—	—	—	—
同新	前	九八・八	九八・七	九八・八	九八・七
	後	九八・九	九八・七	九八・九	九八・七
滿業	前	—	—	—	—
	後	—	—	—	—
同新	前	—	—	—	—
	後	—	—	—	—
高周波	前	四八・九	四九・〇	四九・〇	四八・九
	後	四九・一	四九・一	四九・三	四九・一
朝石	前	—	—	—	—
	後	—	—	—	—
岩村	前	—	—	四一・〇	四一・〇
	後	—	—	—	—
弘中新	前	—	—	三三・五	三三・五
	後	—	—	—	—

朝取算定と日歩

大引 前場 一〇・五五分 後場 三・〇六分

銘柄	算定	日歩	代引
朝新	三三・五〇	六	五〇
大新	七三・〇〇	—	—
東新	一三三・〇〇	六六	一八〇
鐘紡	一五五・〇〇	四七	—
鐘新	九八・〇〇	三九	三三〇
滿業	六〇・〇〇	一八	一三〇
北紙	四四・五〇	三三	九〇
マグネ	三九・〇〇	二〇	一〇〇
弘中	四四・〇〇	三三	四〇
高周波	四八・五〇	三三	五〇
短期	一七・一三〇枚 累計 四七〇六・三八〇枚		

大株長期

銘柄	前寄	前引	後寄	後引
東新	一三三・〇	一三三・〇	一三三・五	一三三・一
鐘紡	[illegible]	[illegible]	[illegible]	[illegible]
鐘新	九九・五	九九・五	九九・七	九九・五
大株	七三・〇	七三・〇	七三・〇	七三・四
大新	七三・四	七三・四	七三・九	七三・五

大株短期

銘柄		寄付	大引	高値	安値
大新	前	七三・〇	七三・三	七三・三	七三・二
鐘新	前	九八・七	九九・〇	九九・〇	九八・七
鐘紡	前	一五五・〇	一五五・一	一五五・三	一五五・〇
東洋	前	[illegible]	[illegible]	[illegible]	[illegible]
日紡	前	[illegible]	[illegible]	[illegible]	[illegible]
新東新	前	一三三・〇	一三三・四	一三三・四	一三三・〇
帝人	前	一〇三・五	一〇三・八	一〇三・八	一〇三・五
郵船	前	一〇三・八	一〇四・〇	一〇四・〇	一〇三・八
商船	前	九六・〇	九六・〇	九六・〇	九六・〇
滿業	前	六〇・一	六〇・一	六〇・一	六〇・一
日立	前	七五・五	七五・五	七五・五	七五・五
日魯	前	七六・〇	七六・〇	七六・〇	七六・〇

滿業 九八・五 九八・八 / 郵船 一〇五・五 一〇五・六 / 同新 九一・〇 九一・五

大株短期喰合

大引 前場 一〇・四一分 後場 三・五六分

銘柄	賣	買	取組高
東新	四四	四九	一九五・八五〇
鐘新	三九	四〇	六七・九三〇

東株長期

銘柄	前場引	後場引
高周波	[illegible]	[illegible]
鐘紡	[illegible]	[illegible]

東株短期 (第一部)

銘柄	寄付	大引	高値	安値
東新	[illegible]	[illegible]	[illegible]	[illegible]
郵船	[illegible]	[illegible]	[illegible]	[illegible]
同新	[illegible]	[illegible]	[illegible]	[illegible]
鐘紡	[illegible]	[illegible]	[illegible]	[illegible]
同新	[illegible]	[illegible]	[illegible]	[illegible]
帝人	[illegible]	[illegible]	[illegible]	[illegible]
新	[illegible]	[illegible]	[illegible]	[illegible]
大新	[illegible]	[illegible]	[illegible]	[illegible]
鋼管	[illegible]	[illegible]	[illegible]	[illegible]
日石	[illegible]	[illegible]	[illegible]	[illegible]

(第二部)

銘柄	寄	中	引
滿鐵	[illegible]	[illegible]	[illegible]
三重	[illegible]	[illegible]	[illegible]
洋レ	[illegible]	[illegible]	[illegible]
新	[illegible]	[illegible]	[illegible]
日立	[illegible]	[illegible]	[illegible]
小倉	[illegible]	[illegible]	[illegible]
日魯	[illegible]	[illegible]	[illegible]
新水產	[illegible]	[illegible]	[illegible]
塩水	[illegible]	[illegible]	[illegible]

東株短期喰合

銘柄	賣	買	取組高
鐘紡	三五	三三	五二・二一〇
新	三三	三三	三三・二〇〇
東	[illegible]	[illegible]	[illegible]

大引 前場 一〇・九五分 後場 三・四分

	前	後
日魯	九九・八	九九・七
	九九・八	六〇・〇
滿業	六〇・〇	六〇・一
	六〇・二	六〇・二

商品 (五日)

		一節寄	二節引
人絹 (前場)	五限	一五三・三錢	一五三・五錢
	六限	一五四	一五四
	七限	一五六	一五六
	八限	一五九	[illegible]
	九限	一五九	一六〇
(後場)	五限	一五四	一五四
	六限	一五六	一五六
	七限	一五六	一五六
	八限	一五六	一六一
	九限	一六〇	一六〇
綿絲三品 (前場)	五限	一五三	一五三
	六限	一五三	一五三
	九限	一五九	[illegible]
(後場)	五限	一五三	一五三
	六限	一五五	一五五
	七限	一五六	[illegible]
	八限	一五八	一五八
	九限	一六〇	一五九

鮮銀帳尻 (四日) 發行高 六六〇・五六九・四八・六〇

照明彈

後場(小龜り)

押目は買意欲で新東は前日に比し廿錢高を示した、鐘紡九十八圓九十錢大引は新東一圓十錢と僅か二文の動きであり、新鐘九十八圓七十錢、高周波九圓十錢と前日に比し廿錢高を示した

はれて小龜り商狀を呈したが、そのまゝの一氣上伸も困難の模樣で格別目立つた變化は見當らない、即ち新東百卅三圓五十錢、新鐘九十八圓九十錢、高周波四十九圓十錢とそれぞれ一、四十錢高を示した

皇軍の果敢な進擊の前にビルマ戰線における米、英、蔣聯合軍は脆くも潰え去つた▲もともと烏合の衆であつて、ビルマ方面の司令官である蔣介石の存在を尋ねても決して滿足な解答はできないであらう▲蔣も實際に戰局がだんだん身邊に差し迫つて來たんでは軍隊よりも一足先きに奥地に逃げて行くのは當然であらう▲蔣は身の程も知らず英、印調整のときには印度まで出向いたり、ビルマ方面の司令官に任ぜられたときにはおそらく意氣々々を逆發したに違ひない▲何はともあれ重慶は自力によつて分解過程にあるのだ▲この一大材料が早晩わが株式市場に反映されない筈はない▲大勢强氣で押すべしだ

實物 活潑

二、三流株に對する人氣が相變らず強い、中には多少爆り氣味の物もあつて高くなれの觀がないでもなく、警戒氣分もあるが大勢は強人氣に押目は買はれ勝ちであつた、主なる出來値左の如し

岩村鑛業四一、一▲朝鮮重工四九、三▲不二興業五六、五▲小林鑛業五四、五一・八一・九一・五三一五▲鐘ベ二五、七一・四、六九一五、三▲日滿アルミ新三一、〇八▲川崎重工八〇、五一・七一・八一・九六、〇六、六▲日魯新九、四一五一・三

鮮内主要株價指數

前月比二・二%昂騰

鮮銀調査=五月はじめ鮮內主要株價(現物相場)指數(昭和十二年六月基準)は總平均九七・四%で

名人指導將棋

本社選特 第六回

△木村義雄 名人 落角 ▲京須行男 三段

持時間 各六時間 消費時間 △一時間五十三分 ▲一時間三十三分

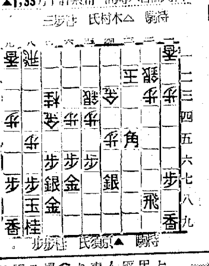

(圖は前局三五角迄)

△三四歩 11	▲二六角 3	
△六五歩 4	▲三六銀 11	
△八六歩 2	▲同銀	
△六六歩 28	▲同金	

木村名人講評

上手八六歩は四筋の急を嫌つての決戰で、稍指過ぎ氣味だが、この局勢ではやむを得ぬ。此處三五桂では三七角で敗勢を免れぬ。次で六六歩も必至と信ずる。下手三六銀は至當な手拔き、これを六五同歩と應すれば同桂、六六銀、八六歩、同歩、八七歩、同金、八五歩、同歩、九五桂で下手が惡くなる。

(本日指了り盤面)

持駒 ▲京須氏 二歩四

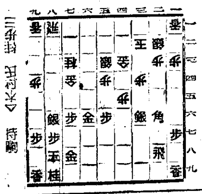

持駒 △木村氏 三歩

時局認識ノ徹底 債券ノ消化カラ 御慶事其他御進物ニハ先ヅ債券ヲ 體裁優美ノ包裝箱ノ用意モ有リマス 今秋田證券債券部 京城府明治町二丁目二 電話本局代表五一五五番 振替京城一三三番 市内御電話次第即時御届致シマス

投資信託 受益證券第六次賣出 1、配當の有利性 2、運用利益分配の妙味 3、法律の保護で絕體安全 4、申込手續の簡易 一、賣出價格 二ロニッキ五百圓 一、豫想配當 年四分八厘 一、申込期間 五月十三日迄 一、信託期間 五ケ年 (說明書贈呈) 電本八三五一 京城支店 野村證券 京城府黃金町二丁目東拓別館

黑苦境に立つ

解說七段 橋本宇太郎

〇四四た十一 ●四五れ十一 5
〇四六た十三 ●四七れ十三
〇四八た十二 ●四九れ十二
〇五十に十三 2

◇前回黑は、白から左下隅を利かされることを嫌つて、四三と打つた爲、白は奇貨おくべしとして四四と打つた。黑四五は止むを得ない。そのとき白は四六と一目取込み乍ら四八と打つて、黑の圍中に先手で活きてしまつた。黑四九の後手は如何にもつらい處だが、これまた止むを得ない。白は此一團の石が、さして攻められることもなく先手で活きたことの出來た安心が大きく、早くも黑の苦戰である。◇白は先手を得て右邊を五十とコスミ出すことを得て、黑の今後の經營には少からぬ困難が豫想せられる。

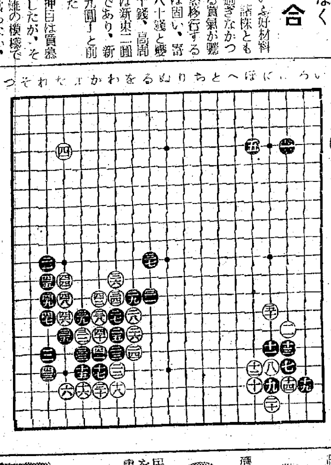

七段陣封 五六段陣 對抗大棋戰

第五回

七段 小野田千代太郎
先 五段 福田正義

持時間各九時間 (一分以內切捨 消費時間 黑一・〇〇 白一・〇四分)

けふの市況

株式 積極味なく保合

前場

時局進展といふ好材料はあるが、反應乏しく、諸株とも保合ひ範圍の小動きに過ぎなかつた、しかし實物に對する買氣が强い、ては満鐵手力株にも買人氣移行するものと期待され、底値は固い、寄つきは新東百三十一圓八十錢と變らず、新鐘九十八圓九十錢、高周波四十八圓九十錢、高周十錢と僅か二文の動きであり、新鐘八圓七十錢、高周波九圓十錢と前日に比し廿錢高を示した

朝水電八分据置

朝鮮水力電氣では來る八日大阪で重役會を開催、今期決算など諸案を附議する豫定だが、資本金二億圓への增資の件を附議するか定總會は五月三十日京城本社で開く豫定で配當は八分据置、白石宗城、保演太郎の四氏任期滿了につき改選の件はいづれも再選重任と內定してゐる

資本が減少したのは西鮮化學工業が東洋輕金屬に、南鮮鑛山が朝鮮特殊鑛業會社にそれぞれ買收されたためである

現株仲値 (五日 十一時調)

◆銀行株 府內	同 新 三六	三 二 新 [illegible]	岩村鑛 四二	同 新 [illegible]	小倉鋼 新 [illegible]
鮮銀 二三六	同 新 [illegible]	朝鮮鑛 [illegible]	同 新 [illegible]	日本レ [illegible]	同 新 [illegible]
同 新 [illegible]	京 東 [illegible]	鳳泉炭 [illegible]	日曹ア [illegible]	東京人 [illegible]	石川島 [illegible]
殖銀 [illegible]	京 春 [illegible]	◇電化工業	鐵山 [illegible]	新興人 [illegible]	同 新 [illegible]
同 新 [illegible]	東 南 [illegible]	高周波 [illegible]	同 新 [illegible]	◆礦業株	同 新 [illegible]
商銀 [illegible]	朝 運 [illegible]	龍工作 [illegible]	同 新 [illegible]	北樺炭 [illegible]	ニッケ [illegible]
一 銀 [illegible]	◆電氣株	弘 中 [illegible]	朝鮮紡 [illegible]	昭和鑛 [illegible]	同 新 [illegible]
二 新 [illegible]	南鮮電 [illegible]	同 新 [illegible]	朝鮮紙 [illegible]	石原產 [illegible]	三菱重 [illegible]
三 新 [illegible]	同 新 [illegible]	朝鮮機械 [illegible]	華北煙 [illegible]	新潟鐵 [illegible]	同 新 [illegible]
殖 銀 [illegible]	長水電 [illegible]	國產車 [illegible]	滿洲煙 [illegible]	北樺油 [illegible]	◆製絲製粉
東 一 [illegible]	同 新 [illegible]	同 新 [illegible]	東亞煙 [illegible]	旭石油 [illegible]	臺灣糖 [illegible]
漢 銀 [illegible]	京 電 [illegible]	朝石油 [illegible]	同 新 [illegible]	日 石 [illegible]	同 新 [illegible]
信 託 [illegible]	同 新 [illegible]	北鮮紙 [illegible]	東亞煙 [illegible]	◆化學工業	鹽水港 [illegible]
中央無 [illegible]	西鮮電 [illegible]	東輕金 [illegible]	同 新 [illegible]	日 窒 [illegible]	◆電氣瓦斯
◆紡績株	同 新 [illegible]	朝理研 [illegible]	北支開 [illegible]	同 新 [illegible]	發送電 [illegible]
朝 紡 [illegible]	◇礦業株	◆諸 株	中支開 [illegible]	電 化 [illegible]	同 新 [illegible]
同 新 [illegible]	小林鑛 [illegible]	朝開拓 [illegible]	大同鋼 [illegible]	日 曹 [illegible]	日本電 [illegible]
京 紡 [illegible]	無煙炭 [illegible]	同 新 [illegible]	◆紡績株	◆重工業	同 新 [illegible]
城 紡 [illegible]	同 新 [illegible]	東 拓 [illegible]	日東紡 [illegible]	大同鋼 [illegible]	◆製紙製粉
同 新 [illegible]	三 陟 [illegible]	同 新 [illegible]	同 新 [illegible]		王子紙 八九〇
朝 織物 [illegible]	日マグ [illegible]	米市場 [illegible]	日清紡 [illegible]		日清粉 [illegible]
◆運輸株	金鑛鑛 [illegible]	◆大阪株	日華紡 [illegible]		日本粉 [illegible]
朝 郵 [illegible]	製 鍊 [illegible]	蘭工作 [illegible]	◆人絹株		◆諸 株
新 [illegible]		蘭工機 [illegible]			三菱商 [illegible]

四月はじめに比し一・二%の昂騰を示した、その內譯左の通り(單位%△印落)

業種別	月初指數	前月比較	業種別	月初指數	前月比較
金融	一四一、二	一、三	機械工業	一〇九、一	八、二
運輸	一二四、四	〇、五	金屬工業	一三七、七	七、〇
鑛業	八三、五	七、〇	化學工業	一〇一、一	一〇、八
			電氣	八三、三	一、二
			紡織業	一三八、六	〇、四
			其他諸株	一〇二、八	△〇、二
			總平均	九七、四	一、二

大東亞聖戰下 中支の展望

中支の卷 六

江南の景勝地 蘇州を觀る

人文資材共に豐富

古來、上有天堂、下有蘇杭とは誠に至言で山紫水明の風光に古雅典麗の長致は、當時の城壁樓閣に今なほ偲ばれ、遠く春秋時代の吳國の舊都(姑蘇)以來二千年間數奇な歷史と傳說を秘めたる古都は久しき間與亡興衰の風で文物の大半は惜くも鳥有に歸し、只自然の風景だけが杭州とともに天野千里、無限の資源を擁する江南一の觀光都市で東洋のベニスの稱がある、昭和十二年十一月十九日富士井部隊の占領地で人口四十萬餘、日本人二千餘、朝鮮人一五〇餘を有し、同城外二馬路に明治九年九月開設の帝國總領事館があり名勝古蹟はかの有名な寒山寺に文徵明の書、張繼の楓橋夜泊の名詩を始め、吳王闔閭の虎邱山、留園、西園、三國時代の北寺塔、元朝の獅子林、宋代の瑞光寺塔及び孔子廟外十有五の主なるものあり、尚古來の美術工藝等古典的風趣珍奇のもの亦豐富である

帝國領事館の偉容

日華五十餘名

(同じく)蘇州領事館は風に大原領事館を以て數十餘年間各地へ堅き決意を以て偉大な治績を建てたる市川領事如く仰がれる下都留部田身で同領事の日華親善提携を具現せしめて官民一致大東亞聖戰への協力を要請し居り

興亞產業戰線へ 蘇州洋行 遠山三勇士

民化生活に專念散鄰の皇恩を忘れておられる【寫眞=市川領事、興亞產業、蘇州洋行主任】

綿布雜貨遠山宇夫氏(寫眞中)日本大學法學部の出身で同社業務を推進し洋行主任として江南經濟都市蘇州へ永年の大計と共に江南經濟の大陸發展に邁進し、夫氏の實弟で夙に大陸發展の大志を抱き昭和九年來四年餘會社へ就職事變後は江南經濟都市蘇州に第一工場を設立し、原石は蘇州中張家巷に夫々十三年東光の營業を樹立、第二工場を城外四郊に工場を設立製品を製して供給白五十臺を據付て華人職工男女三五〇人を使用し第二工場は城外三六膳に、又第三工場を城外中張家巷に夫々相當規模の機構を整備して操業、これが進展に經濟提携各方面に亘り日華親善、國民救濟事業に又宣撫工作に時宜適切なるは勿論氏は其の本懷として中國に永住の覺悟をなし華人の信任も亦絕大である

第二工場長遠山利夫氏は農學校の出身で鮮內各部で數年奉職の經驗をもつ溫健な士である

第三工場長遠山貞夫氏は善實な事業家、金海農校の出身、山清郡奉職の經驗者である、前進に忙しむ三勇士は何れも實力本位で、以て旣に地元中國人の信望に浴しつゝある

仁術報國に一念 林元一郞氏

蘇州醫院長

曾て滿洲國熱河省駐屯軍醫として數年間施療事業に又以て建國の保健に貢獻して後大陸へ進出昭和十二年來入蘇、難民の救濟及び施療者には施療を以て救ひ、殊に別なく親切なる診療を施し、又同院の研究的な華陀醫術は聞えもなく氏の研究的な華陀醫術は聞えもなく遍地より外來患者特に多く蘇州日報にも其の名聲を以て夜中又は何時でも臨診を惜まざる患者に溫厚な施術を施してゐる【寫眞=遠山三兄弟】

廣信洋行 林輝三氏

敏腕家

諸觀の氏は遞信局をふり出しに大阪の精米界へ四年間振興改良に貢獻して歸鮮、京城大同殖產會社監査役、同支配人を六年間、後抱負を大陸にのばし上海で語學を修得後十三年當地へ日鐵系の金融收集に貢獻し廣信洋行を開業、一般貿易業に大なる信用を博しており又姑蘇親睦會の幹事として日華親善家庭をもつ氏の將來は實に多望であり期待又大である【寫眞=林氏】

て、當地へは十三年五月に金家公司を金融、兩替部を市內六箇所に於て市民大衆の庶民資金に低利を以て供與して華人大衆より大に歡迎されてゐる、氏は又武漢攻略戰に從軍かの大別山脈の難攻に負傷者で外に將兵慰問金、七七記念、五回、徐州陷落に又一番乘の功勞朝鮮防空協會へ相當の獻金をなし又姑蘇親睦會長の要職にあつて公私共に示範の美擧多く聖戰必勝下一般から大に屬望されてゐる

溫厚な實業家 三和商行 花村邦雄氏

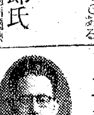

中界に數年後更に上海森村商事の電工工主任の勤務後東方物產公司を經營、國製品目轉車を自轉收賣中戰時で中止、第三艦隊の囑託に就任、宮崎海軍省囑託の勤務を十三年一月迄後當地にて一般貿易及運輸業を兼營大發展をみせており又姑蘇親睦會の幹事として公私共に信任厚く大東亞聖戰下現地奉公に奮闘しておられる【寫眞=花村氏】

江南商工都市 常州の躍進相

中支の要衝扶桑丘部隊の中田市路線の中平で交通便利な水陸の要衝は水路共に至る南大路を以て上海京東東路の連結、四百萬圓を以て衛生工場が開業、人口は七萬餘人千餘を算し帝國總領事館、大成東亞製粉、東亞紡織、會社事業發展し民間、大成紡績、工場を設け兩者を以て前途洋々たるものがある、常州米は生產年に五百萬石何れも上海方面へ移出されてゐる、市街を周して明代の天寧寺、呂城がある、外の唐代孫勢太祖の御發達の大城壁、奧弘法大師の留學地ときく外に淸凉寺、玄妙觀が又著名である

常州領事館森澤康正氏は御稜威の下に邦人の民心把握に嚴格を持して殊に大陸人の民心把握に堅確研究に幽靈を擧つて地方行政に一糸亂れざる上海治安を肅正に常州の治安を維持し、自皇民報國の和下に聖戰貫徹、特に日華親善誓ひを爲し氏のたゞ持物に其の比類を見ざるもがある。氏は宮城縣白鞭郡の出身【寫眞は澁谷領事】

蠶絲界の戰士 幸田東氏

鐘淵商事會長

興亞蠶絲界の改良發展に一生を决意、京城鐘淵から華中蠶絲社へ入社、爾來現地の蠶絲改良と指導及勸農に多大の功績を擧げてゐる

重厚な先輩 松原隆正氏

常州商行

(榮也春氏)信用を生命とする氏は新義州に於て精米業及一般貿易を經營五年後安東で二年間古物商を營み又驛東貿易に商才を揮つて京津地方を中心に活躍南京、漢口、津浦各線を踏破して後南京へ、十四年冬來常將來商工都市の發展性を看破して奮鬪中

前線活躍家 大原勝氏

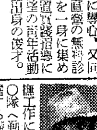

氏は上海電車公司から江南夜報、正報上海日報の中國版を以て宣撫工作に功獻十四年八月來常〇〇除へ勤務第一線へ皇軍と共に活躍する曾志報國の青年である

白川清一氏

軍用商に挺身

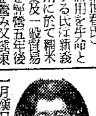

活躍な氏は茂州郡楊市面出身五年南京島で二光商會を經營十三年一月漢口へ從軍四年商武勳を立て常州へは本年春光井部隊御用商に又日華合作事業を經營中の信任厚く當年三十の青年活動家である(寫眞は白川氏)

昔は半島啓蒙に 今は大陸へ貢獻

華中蠶絲支社長 宮崎清氏

曾て血氣の時忠州明新學校に教鞭の聖職に健全なる國民教育文化に貢獻方向を換へて安岳金融組合へ轉職以後華南方面に多大の功勞を忠州、鐘路等を遍歷後、金融界に活躍中昭和十五年秋、華中蠶絲會社へ轉じて大陸へ進出公私共によく活躍しておられる

溫厚の士 西原壹氏

鐘林青年會常務理事

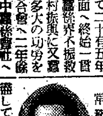

晉州農業の秀才で慶南道廳を始め各郡へ勤務官界二十年

展改良に老軀を忘れず蠶絲の改良指導に多大の功勞を盡し、一身に集中して蠶産の普及に努めてゐる

祝皇軍大捷

蘇州 振興商行 高城 正源 商興安公司 林安泰 洋行 新同安 東洋 桂金森

蘇州 金融 蘇城 公司 高泰 洋行 興亞 公司 東洋 服 江南 源 華洋 佳井 生公司 新井 號 同盛 號 安吉 商店 白山 福 福院 永興 一 司號 山源 行 安一 夫行 興 大 生

有價證券賣買 清算 實物 株式賣買は是非當店へ 株式會社 朝鮮取引所一般取引員 高橋國基商店 京城府黃金町二ノ九 電話本局(2)〇二二〇・四四八番

朝鮮殖產銀行

證券 報國 二田原商店 朝取一般取引員 京城府黃金町二 電話(2)五一〇七

この大戰果 この大資源 これこそ大いなる買材料 我が支配下にある南方地域とその資源は面積に於て我が國の約六倍、人口に對して約一億五千萬人、我が國の約二倍である。この寶庫の資源を以てすれば我國はもとより東亞共榮圈の國防自給自足の經濟體制が確立されるのであります。今日の大東亞戰爭の戰果は我國の一大轉機の時代が來たのであり、我等國民は今こそ大いに奮起すべき秋であります。投資家の方々は此の時に當り戰時經濟に卽應した堅實なる株式投資をお勸めします ▲危險分散の組合せ投資も▼ 株式の銘柄の選擇は當店の推奨するもの 右四種の投資は低位株への申込は一般公債各株五百圓也 詳細御照會次第御說明可致候 朝鮮取引所取引員 白井商店 京城府黃金町二 電話本局二二一六

短期 現株 內海清藏商店 京城明治町

株式會社 短期現物 東亞證券 朝取一般取引員・京城府黃金町二 電話代表本局五一一六

強く丈夫な子にする 鐘研ビタミンホルモン錠

微熱が續く 食慾がない ねあせをかく 元氣がない 血色が惡い

こんな虛弱兒は結核に對する警戒を要します！

鐘研ビタミンホルモン錠は大洋に遊泳する鯨の肝臟より抽出したビタミンA及びDにビタミンBを藥理學的に配合した特殊ビタミン劑でそのA及びDの効力は他の如何なるビタミンAD劑より強力です。

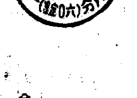

三十錠入 五十錢
六十錠入 壹圓
二百錠入 參圓
五百錠入 五圓
千錠入 九圓

全鮮各地藥店及び百貨店に有り

朝鮮總代理店 京城大門通二 株式會社 加藤物產 鐘紡 株式會社 新京 井城 支所 藥房 店

● 齒痛に ネオセドノン ●

京城府永樂町二丁目八十七番地 酒井婦人病院 院長 七島赤道 電話本局(2)〇〇一八番 自宅(本)三三〇一番

パピリオ クレーム

CBA 普通パニシングの方に(男子向も) 荒れ性の方 寒い時に 白粉下うすくのばせば、濃く保つ デパート有名店ニ有・見本切手四セ 東京市麻布區本村町・伊東化學研究所 C2

◎如何なる藥でもなおらぬ淋病は！ トリミドでなおせ！ (急性 四圓五〇錢・慢性 九圓五〇錢)振替京城一〇六七番 三誠製藥社 京城黃金町130